Ингуш 1/1 л1—77 6с 1 VI

Контрольный экземпляр

РОССИЙСКАЯ ГОСУДАРСТВЕННАЯ БИБЛИОТЕКА ОТДЕЛ ГАЗЕТ

Массе а мехкий пролетареш, вIашагIкхета!

СЕРДАЛО

СОВЕТСКИ СОЮЗА КОММУНИСТИЧЕСКИ ПАРТЕ НОХЧ-ГIАЛГIАЙ ОБКОМА, НОХЧ-ГIАЛГIАЙ АССР ЛАКХЕХЬАРЧА СОВЕТЕИ МИНИСТРИЙ СОВЕТЕИ ОРГАН

«СВЕТ» Орган Чечено-Ингушского обкома КПСС, Верховного Совета и Совета Министров ЧИАССР

Газет арадувл 1923 шера денз ★ ЕРА, 4 ЯНВАРЬ, 1990 ШУ. ★ №1 (7814). ★ Мах 3 кеп.

4 МАРТА—СОВЕТАШКА ХОРЖАМАШ

ХЬАЛХАРЧА ЭТАПА БЕЛГАЛОНАШ

РСФСР-а, Нохч-ГIалгIай АССР-а, моттигерча Советий халкъа депутаталла кандидаташ уввтабара кампани чакхаяьннай вай республике. Къахьегама коллективаша, общественни организацеша, бахача наха белгалбаьхача кандидаташта регистрацие йолаеннай хоржамий комиссеш. Нохч-ГIалгIай АССР Лакхехьарча Совета Президиумо оттаяьча планагIа 23 январь кхачалехьа из болх чакхабаккха декхарийла я уж. ХIаьта из атта хургдац, хIана аьлча — Iалаьмате дукха хилар вай, халкъа депутаталла отта безам бола нах. Масала, номер 140 йолча Урус-Мартановски хоржамий округе гIолла РСФСР-а халкъа депутаталла 21 кандидат белгалвьннав. Номер 886 йолча Шалински хоржамий округе гIолла а РСФСР-а халкъа депутаталла ткъаьннел совгIа кандидат оттаваьв. Цу тайпара хьал да дуккхача округашка. Кандидаташта регистраци еча хана, царех хIаравар оттавар хоржамех долча Законага хьежжа дIахьорга комиссеша шоай болх.

Хоржамашта хьалхарча кампане чакхъяьннача цхьоагIча этапа ший белгалонаш хилар. «Лакхехьара тIатаIар» ца хиларах хIара къахьегама коллектив, общественни организаци, бахача наьха собрани ший лоIаме яр шийна бакъахьа хета кандидат оттаве. Цхьабакъда, цхьайолча моттигашка кхоачамбоацараш а нийсделар. Масала, Нохч-ГIалгIай АССР халкъа депутаталла кандидаташ дукхагIча даькъе шоай кулгалхой уввтабаьб къахьегама коллективаша. Цунах-м зе а хургдацар, цу кандидаташа кулгалду моттигаш лерттIа тоаяь хилча, амма из массанахьа ишта дац. КIезига бац цу кулгалхошта юкъе шоай гIуланхаш тесса леладу нах. ХIаьта, фу депутат хургва цу тайпарча кандидатах?

Общественни организацеша уввтабаьча кандидаташта юкъе дукхагIча даькъе гIулакхера нах ба. Нах бахача моттигерча собранеша белгалбаьха кандидаташ, «берригаш хIана бац» ала йиш йолаш интеллигенце викалаш ба. Гуш да, мугIарера болхлой, ахархой РСФСР-а халкъа депутаталла уввтабаьча кандидаташта юкъе наггахьа мара нийсбенна па хилар. Хетаргахьа, цунах тIехьагIа зе дала а тарлургда. ХIана аьлча, халкъа депутаташ тIаэпаргдола законаш, леладергдола гIулакхаш хьалха мугIарерча къахьегамхой хьалашта Iаткъаш хиларах.

Хетаргахьа, гIулакхаш цу тайпара дерзарах бехке я партийни, профсоюзни, кхыйола общественни организацеш. Ховш да, демократически хьесапе даха вай Iомалуш мара доацилга. Цудухьа, наха кхетам балара болх лерттIа дIабахьа дехкарийла яр уж организацеш, къаьстта партийни яраш. Цхьабакъда, уж дукхагIча даькъе шоай предприятей култалхошта тIехьа а яьнна, цар гIулакх кхоачашде эттар. Ала деза, кандидаташ уввтабеча хана парте Грозненски горкомо а обкомо а уж кхоачамбоацараш белгалдаьха хинналга, цхьабакъда бехктохкаме озанзар цар юххьанцарча партийни организацей кулгалхой.

Мичча тайпара из дийрза дале а хоржамий Закон толхадеш хIанзарчох хIама гучалъннадац халкъа депутаталла кандидаташ уввтабеча хана. Цхьабакъда, хоржамашта хьалхара кампани дIахьош, харжархошта юкъе лерттIа идеологически болх дIабахьа беза партийни органа наша. ХIанз регистраци яьяьча, кандидаташта юкъе къовсам болалургба. Цу къовсаме, малагIча балха ва ца а хьожаш, хIара кандидата оамалашка, гIулакхашка, хьежжа харжархоша оагIув хьаллоацаргболаш, мел эшар де дехкарийла я партийни организацеш.

Ч. МАНОЛИС.

Яхьа дневник

Паьрхiар кхоачашду

Вай республикерча мехкдаьттен газ йоахача управленешта юкъе укх тIехьарча шерашка хьалхара мотинг дIа ца хецаш хьайоагIарех я «Старогрознефть» НГДУ коллектив. Пятилетка диълагIча шера дерригача технико - экономически хьокхамий план меттел тIаийца дехкараш а динка тIехкхоачашдаьд цо. Пачхьалкхен планагIа паьрхIачул совгIа даькхад 76300 тонн мехкдаьтта. ХIаьта заданел тIех якхай 71 миллион 227 эзари кубически метр газ.

ТIехдика да мехкдаьттахой кхы мел дола хьокхамаш а. Шоай потребителашта бийдал лоаттаяра дола договорни дехкараш а толамца кхоачашдир цар дIадахача шера. Къахьегама овсарле лакхъяра задани йиън ахи процент тIехкхоачашйир. Духхьал из лакхъяра чотагIа даькхар цар планал тIех мел даькхха мехкдаьттен газин. ИоагIачул дукхагIа маьхалъьккхар НГДУ коллектив бIаьш эзараш сомий маьха товарни продукци.

Укх шера паьттан ченаш техкараша буруз теха йисте а яькхха, мехкдаьттахошка хьелар цхьайтта скважина.

Деша дай бац

Пятилетка диълагIча шера пачхьалкхен план ханал хьалха кхоачашъяра доккхий дехкараш тIаийцадар «Чечениигушпромстройматериалы» яхача производственна объединене болхлоша. Мишта кхоачашдаьд цар уж? Шера баьча балха итогаша хьахьокхачох шоаш деннача деша дай ца хиларал совгIа гаьнна лоархIабаьбац уж пачхьалкхен планах а. Товарни продукци арахецара даькъе цхьа миллионн 488 эзари сома маьха пачхьалкхен дехкар тIа а дусаш, чакхдаькхар цар шу. Етта кирпишк арахецара задани 70,7 процент мара кхоачашъязар. Хьа ца еш йисар 42 миллиони 400 эзари кирпишк. Ший потребителашта поставкаш яра дола договорни дехкараш а 81,2 процент мара кхоачашдинзар объединене коллективо. Ший смежникашка цо дIа да кхоачийташ йисар ши миллионн 921 эзари сома маьха тайп-тайпара продукци.

Пачхьалкхенна пайда де бесача зе деш таханарча денга хьакхьачай из. Гаьнна лоархIашц къахьегама овсарле лакхъяра, арахецача продукцега дIабода мах лохбара планах а.

Назрановски трикотажни фабрике дукха ба пронзводствах дог лазаш, хьннаре къахьегаш, шоай коллектива сий хадданза лакхалоаттадеш бола хIамаш тега мотористкаш. Царех цаI я Албакова ПаьтIамат. Цхьаккха смена дIаяхийтац цо ший норма 150 — 200 процент кхоачаш да еш. Цудухьа фабрикерча хIамаш тегача мотористкашта юкъе эттара хьалхарчарца рапорт деннад ПаьтIамата пятилетка диълагIча шера задани кхоачашъярах.

Овсаре къахьегарал совгIа ше хьадеш дола барзкъа дикеи тIехдикеи мара да хулийташ, хоза маха боаккаш хиларца гIоръяьнна я из фабрике. Карарзаяьй цо тайп-тайпара операцеш, массехк смежни говзалах болх бе хов. Ишта йолча ПаьтIамата сийду, из чIоагIа лоархI фабрикерча дуккхача болхлоша.

СУРТА ТIА: хIамаш тега мотористка П. Албакова.

И. ПЛИЕВА сурт.

ХОАМ

Харжархой «Хоржамаш-90» яхача республикански общественно-политически клуба аргIанара заседани хургьа укх шера 6 январе 10 сахьат даьлча КПСС Нохч-ГIалгIай обкома политически дешара ШIагIа (Грозный, ул. Красных фронтовиков, 12).

Клуба балха дакъа лоацаш хургба СССР халкъа депутаташ:

Магомадов Леча Дабачевич — маьхашта йолча НГIАССР Госкомитета председатель;

Авторханов Сульян Эвтербиевич — Ножай-Юртовски райисполкома председателя заместитель;

Анисимов Александр Иванович — СССР 50 шу дизара цIерагIча Грозненски химзавода цеха начальник;

Дарсигов Юсапа Мусса — Малгобекски района «Алханчуртский» совхоза бригадир.

«Хоржамаш-90» яхача клуба заседане ва йиш я безам мел бар.

КПСС обкома идеологически отдел.

ТЕХНИКА—КИЙЧОН МУГIАРЕ

Гурахьа ду кхашкара балхаш агротехнически толашагIа йолча хана чанх а даьха, хIанз бIаьсти дергдолчоа тIатеIа шоай техника кийчъеш боахк Шалински района «Джалка» совхоза механизатораш, мехмастерске къахьегамхой. ХIаьта цар де дезар кIезига а дац. ДIадахача шера йиълагIчен укх цхьоагIагIчеи кварталашка цар тоае езаш я план-графикагIа 39 трактор, тIехьаювзаш йола инвентарь, комбайнаш. Цул совгIа, социалистически декхар тIаийцадар керда шу хьатIанхачалехьа графикагIа йоагIар 19 йолаш 21 трактор, тIехьаювзаш йола инвентарах 75 процент кийчон мугIаре дIаоттае, еррига техника тIадоагIача шера 23 февраль хьатIакхоачаш тоаяь яккха, тишъеннача оатхалашта реставраци яра чотагIа 15 процент запасной оатхалашта кхом бе.

Шоай деша дай болаш хьа а боагIа уж. Масала, керда шу долалуш тоа а яь мастерскера араяькхкхар 22 трактор, тIехьаювзаш йолча инвентарах кийчон мугIаре дIаоттаяьй 82 процент. Iай талхаргIоацаш, мукхъюаргйоацаш басар, машиний даьтта хьекха дIа а оттаяьй.

Партен правительствен хадданза дIадехачунга хьежжа, наьха къахьегама, быта хьалаш вIашIтехьдахара боахама кулгалхоша боагIа теркам тIабохийташ хиларо доахийт уж толамаш. Масала, мехмастерски. ТIадувхаш духхьал спецбарзкъаш мара доацаш, хийца болх бе йиш йолаш йIайха я цун еррига техника цехашка. Дукха тайп-тайпара чоалхане оатхалаш хьае аьттув лу царна чу латтача станокаша. ХIанз, къаьста тIехьарча хана республика боахамаш запасной оатхалашца геттара во Iалашдеча хана, чIоагIа лоархIаме гIулакх а да из.

Дукха ба мехмастерске дехкарех толаме лоархIабеш, йоккха балха опыт йола нах а. Масала, моторист Ибрагимов Сулим.

— Тха коллективе къона вар санна лоархIаш ва из. ХIана аьлча, ялхлагIа шу мара дац Советски Эскаре гIулакх дьа цIа а вена мастерске цо къахьега. ХIаьта а болх бе болабалийтачул тIехьагIа цу сахьате белгалдоаккх цо мотора лазар. Ехачун, телхачун метта дIатIаоттае кулг кIала эша оатхал хилча, дукха ха йоаяц из тоабеш а, — доккхал деш дувц Сулимах мехмастерске заведующе Висултанов Джамлайла.

Шоай балха ишта говзанчаш ба: токараш Мунаев Руслан, Абуязидов Саламбек, сварщик Алиев Супьян, инструментальщик Дачаев Руслан, кхыбараш.

— Уж бецаре тха йиш а яцар, — дувц дIахо Д. Висултанова. — Трактораш, тIехьаювза инвентарь тоаеш, царна дIатIаувттаеча оатхалех кIезигагIа яле 30 процент цар керда хьа а ю тишъеннараш метта а увттаю. Балха нормаш юкъера лаьрхIача 140—150 процент кхоачаш ца еш дн а дIадахийтац. Техника тоаяра укх шера къаьстта а маьхала хилар цар ишта хьаьнала болх бар. ХIана аьлча, долаш дар хIана алац. «Сельхозтехника» хинначул а вогIа Iалашду тхо эшача оатхалашца, агропроме ремонтно-техническн предприяти вIашагIъеллачул тIехьагIа. Эргало яь хилар ма дий из, хIаьта хьагучоь хано дIадехар а да. Цхьабакъда, из «перестройка» яьчул тIехьагIа телха мара, тоаденна-м хIама дац.

Бакълув Джамлайла. Предприяте цIи, цун вывеска хувцарах далац гIулакх. Эггара хьалха болх тоабе беза.

Тоаяьчул тIехьагIа, цунна мел дика тIулакх даьд, хIара системо, оатхало ишта болх бу из йолча бригада бригадир, цу тIа болх беш хургвар ца хьожаш цхьа трактор ароялац мехмастерскера. Деррига вIашIтехьа хилча акт оттаю. Цу тIа кулг язду лакхе вийцача шин сагал совгIа, совхоза кертерча инженера а мастерске заведующе а.

Ишта из ца дича а далац. Кхаш леладу совхоза еррига бригадаш арендагIа болх беш я. Цар коллективашта дез ца йохаш моллагIча технико ма хулла дукхагIа болх бар. ХIана аьлча, цунах тийша хургда юртбоахама продукци якхарга дIаIоргдар а наха тIехьара эцаргдола ахча а.

Мастерске тхо долаш, цун керттерча цехе ворхI трактор латтар. Уж тоаеш боахкачарна новкъостал деш дукха кагий нах бар.

Соахка декабрь бутт болалуш тха совхозе вIашагIъеччача механизаторий курсашка дешаш ба уж. Таханпрактически занятеш я цар, аьлар Д. Висултанова, цу кагийча наьха хьакъеха оаха дьача хаттара жоп луш. — Йоккха опыт йолаш ба царна хьехараш а. Кхоъ лаккера образовани йолаш ва.

Хьалха дIаихача шерашка духхьал техника лелае, цунна доалде, из тоае мара керсашка Iомабеш хиннабеце, хIанз экономиках, агрономех дар а хьех. АрендагIа болх беш из хар царна чIоагIа эшаш хургда.

Дика чакхйоах практически занятеш а. Совхоза керттерча инженера Гибулатов Руслана кулгал а деш дешархоша вIашагI а яькхе юха вIашагIйохк трактора, комбайна тайп-тайпара узлаш, системаш.

Балха квалификаци лакхъяра, Наурски районе йолча Калиновски профтехучилище ухийт совхоза механизаторашн. Цига ший балхах дика кхеташ вар мара вахийтац. ХIанад из ишта?

Цу профтехучилище хьех техниках дукхагIа пайда эцара, из сихагIа тоаяра фу деДукхагIйолча хана уж хьехамаш Iилмана тIехьарча хана карагIдаьнначунца бувзам болаш хул. Цудухьа нига хьехачох техника дика йовзар мара кхетаргвац. ЦIаеча хьийхар кхыча механизаторашта дувца а ховргдац. Из бахьан долаш ухийт цига гIаьхьа опыт а йолаш дикагIа кхеташ бола механизаторашн.

— Кастта арендагIа вIашIтехьбоакхаргба мастерске коллектива болх. ХIанз цхьацца экономически расчеташ еш я. Из гIулакх юкъедоаладича, шеко а йоацаш, кхы а лаккхургьа тха болхлой къахьегама овсарле, — аьлар Висултанов Джамлайла, тхо дIакъасташ.

М. ХАМАТХАНОВ.

ХЬИНАР ДОЛА САГ

Шийтталагlча пятилетка диълагIа шу дика чакхдаьккха нах кIезига бац Сунженски районе.

Укх деношка тхо хилар «Сунжаагропром» яхача предприяте. Цига къахьега коллектив йоккха сце а, хала а бехктохкаме а болх ба цо бер. Цу предприятера вай республикерча районашка дIакхухь юртбоахама техника, чIоагIа доагор, гIишлон материалаш, оборудовани, кхыяраш.

Дикача къахьегамца белгалбаьнна водителаш, грузчикаш, трактористаш кIезига бац укхаза. Царех ва водитель Мархиев Мухарбик.

Ткъо шу гаргга ха я цо цига къахьега. Цу дукхача шерашка, ше лехкача машинаца цкъа авари ца еш хьавоагIа из.

Укх тIехьарча хана вахтови автобуса тIа болх бу Мухарбина. Нах мерзача набарах балалехьа, ше къахьегача предприяте коара автобус ара а яькхе, Нестерка эргалонаш хьоргья цу юкъе. Цудухьа пайдане хила мег аьнна хет сона сай дош а. Масала, политически авангард хилара юххьанцарча парторганизацеша а цар органаша а программа тIа хьеха наькъаш хьалха хинначарел дукха бе-башха доацаш санна хеталу, цу тIа яхачунга ладийгIача... Хержача хIара органо ший балха юкъе тIагIортара тенденцеш шерьяр — из да коммунистий таханкерттерачарех цхьа дехкар. Из кхоачашдулургда. йоах дIахо программа тIа, — нагахьа санна хIара юххьанцара парторганизаци къахьегама коллективе бокъонца йола политически авангард хуле».

Хац сона платформа автораша (дукхача коммунистий къахьегам ма бий из) цу дешаш чу фу чулоацам биллаб. фу ала гIийртаб. Из «тIагIортам», «тIатоIам» сов дукха хиларах кхаьчадеций вай таханарча ден тIа. Из дош товш дац таханарча партийни лексиконага. Цул дикагIа дар, нагахьа санна из политически авангард малагIча когаш тIа латта езаш я, аьнна программа тIа даьшха даларе. Сона хеташ (экономикага диллача) цу авангарда дехкар да шоай коллективе производство малагIча кердача экономически механизмаца вIашIтехьбаькхай, малагIа керда формаш (хозрасчет, аренда, подряд, кооперации, и. их дI.) юкъеъхай, яьхасце—малагIа бахьан да хьажа, бехкевар малав хьажа. Дагадеха долаш ала деза: чIоагIа низткъаьла лел районе уж экономически керда формаш юкъеяхьара гIулакх (къаьстта юртбоахаме).

Лоацца аьлча, цIаькха а цIаькха а масса оагIорахьара хьожа а хьожаш, тахан сихъеннача эргалоний заман дикагIдар чу а лоацаш (моттигера хьашташка товргдар) шоай платформа гIулакхашца дуккагIа дувзаш, оала дош хоадам болашагIа оалаш съезда накъабахача дикагIа хетар сона Наьсарера коммунисташ. Цу тIа цу тайпара форум а мича хиннай парте дерригача исторечухьа. Парте чурча вахара реформа ергйола съезд я из. Цунга хьежжа хила еза цунна ю кийчо а.

М. КАРАЕВ.

КПСС XXVIII съезда накъадолхаш

ДОШ—ХОАДАМ БОЛЛАШ

ГаргагIерта йолаеннай парте аргIанара XXVIII съезд хургйола ха. Цун накъаболхаш шоай партийно-политически вахаре малагIа керда хIама юкъедоаккхаргдар-хьогI, фу хувцамаш дергдар-хьогI района халкъа боахама комплекс дегIаяра дикагIа кулгалдулургдола формаш, методаш мишта оарцагIйоахаргьяр-хьогI, яхаш уйлаш еш ба укх деношка Наьсарера коммунисташ а. Цу съезда еча кийчонна хетаяь дукха ха йоаццаш хиннача парте райкома пленуме мога а яь тIаийца платформапрограмма а я. Керттера теркам тIабохийт цу документо района социально - экономически сферана. Из-м доагIаш а да, хIана аьлча парте ЦК Генеральни секретара М. С. Горбачева цахаддаш хьалхадоаххача тайпара, экономикана юстара хила йиш яц парте, социально - экономически сфера политически влияни ца еш Iе йиш яц цун, хIана аьлча цунца дувзаденна да берригача советски наьха вахар. Цудухьа из теркам, из влияни мел ца йолийташ хьайоагIа ала йиш йолаш я района партийни организаци укх тIехьарча шерашка. Цудухьа, дикка беркате эргалонаш хиннай районе цу хьакъехьа, деррига динзадар а эшар а дагадехача Iаяха хоа ца лой а. Перестройка йолаеннача юкъа массехк млн. сома маьха айенний районе арахецаш йола промышленни продукци, цу юкъе наха эша тоараш 17,2 млн. сома маьха а долаш. Дукха кагий а йоккхий а соцкультбыта хьашташ кхоачашдеш йола керда объекташ хьалъяьй. Цу гIулакхо таро хилийтай 5000 керда саг балха оттаве.

Дика чакхдаькхад районна юртбоахамхоша дIадаха шу. Генарашкара дIайиккхача кхы мел йолча хьайбай а лаьттан а продуктех йола планаш кхоачашъяьр морг лархIа мегаргйолаш я район.

ХIаьта уж толамаш, нагахьа санна перестройко хьалхашка уввтадеча декхарашца, йолаш йолча тIенашца нийсдича — цхьаккха тайпара са те йиш йолаш дац. Юкъ-юкъе наггахьа хулаш йола эргалонаш ца йийцача, йоагIача тайпара юкъеяьннай перестройка ала йиш йолаш цхьаь цаI къахьегама коллектив, партийни организаци яц укхаза. Цу хьакъехьа «ханза дола баьнаш» дукха да районе. Программа тIа а белгалдаьд уж. Хьалха мо планаш кхоачаш ца еш дукха промышленни предприятеш я, царна юкъе керттера яраш а йолаш («Электроинструмент» яха заводи трикотажни фабрикеи).

Геттара кIалйисай перестройка керттерча цехе ворхI трактор латтар. Уж тоаеш боахкачарна новкъостал деш дукха кагий нах бар.

Соахка декабрь бутт болалуш тха совхозе вIашагIъеччача механизаторий курсашка дешаш ба уж. Таханпрактически занятеш я цар, аьлар Д. Висултанова, цу кагийча наьха хьакъеха оаха дьача хаттара жоп луш. — Йоккха опыт йолаш ба царна хьехараш а. Кхоъ лаккера образовани йолаш ва.

Хьалха дIаихача шерашка духхьал техника лелае, цунна доалде, из тоае мара керсашка Iомабеш хиннабеце, хIанз экономиках, агрономех дар а хьех. АрендагIа болх беш из хар царна чIоагIа эшаш хургда.

Дика чакхйоах практически занятеш а. Совхоза керттерча инженера Гибулатов Руслана кулгал а деш дешархоша вIашагI а яькхе юха вIашагIйохк трактора, комбайна тайп-тайпара узлаш, системаш.

Балха квалификаци лакхъяра, Наурски районе йолча Калиновски профтехучилище ухийт совхоза механизаторашн. Цига ший балхах дика кхеташ вар мара вахийтац. ХIанад из ишта?

Цу профтехучилище хьех техниках дукхагIа пайда эцара, из сихагIа тоаяра фу деДукхагIйолча хана уж хьехамаш Iилмана тIехьарча хана карагIдаьнначунца бувзам болаш хул. Цудухьа нига хьехачох техника дика йовзар мара кхетаргвац. ЦIаеча хьийхар кхыча механизаторашта дувца а ховргдац. Из бахьан долаш ухийт цига гIаьхьа опыт а йолаш дикагIа кхеташ бола механизаторашн.

— Кастта арендагIа вIашIтехьбоакхаргба мастерске коллектива болх. ХIанз цхьацца экономически расчеташ еш я. Из гIулакх юкъедоаладича, шеко а йоацаш, кхы а лаккхургьа тха болхлой къахьегама овсарле, — аьлар Висултанов Джамлайла, тхо дIакъасташ.

М. ХАМАТХАНОВ.

Балха квалификаци лакхъяра. Наурски районе йолча Калиновски профтехучилище ухийт совхоза механизаторашн. Цига ший балхах дика кхеташ вар мара вахийтац. ХIанад из ишта?

Цу профтехучилище хьех техниках дукхагIа пайда эцара, из сихагIа тоаяра фу деДукхагIйолча хана уж хьехамаш Iилмана тIехьарча хана карагIдаьнначунца бувзам болаш хул. Цудухьа нига хьехачох техника дика йовзар мара кхетаргвац. ЦIаеча хьийхар кхыча механизаторашта дувца а ховргдац. Из бахьан долаш ухийт цига гIаьхьа опыт а йолаш дикагIа кхеташ бола механизаторашн.

— Кастта арендагIа вIашIтехьбоакхаргба мастерске коллектива болх. ХIанз цхьацца экономически расчеташ еш я. Из гIулакх юкъедоаладича, шеко а йоацаш, кхы а лаккхургьа тха болхлой къахьегама овсарле, — аьлар Висултанов Джамлайла, тхо дIакъасташ.

М. ХАМАТХАНОВ.

Цхьа ха яр мел тоха хIаваз тха совхоза кхеташ. Банкрот хинна ялайоаллар «Маяк». ХIанз эргадаьнад гIулакхаш. ХIаьта кассе кIезига-дукха ахча а Iовш латт.

МалагIа низ ба кIалайиса хинна тха совхоз кIалхаръяьккхар? Арахьара хьатIадена гIо-новкъостал а дац е тхона хьалхара болх бе баьхка нах а бац. Деррига бахьан — оаха, кулгалхоша, тхоай балха стиль хувцар, хIаране шиъ болх хьабар, цаI шоллагIчо «ткъама» кIал а ца вехкаш.

Со инженер ва. Са декхар — техника болх беш хилийтар. TIамкха из техника тоа а еш, цу тIа болх беча нахах дог лазадезар малав? «Директор ва», — оалар хьалхагIа. Цудухьа дукха нах гуллора хIара денна директора кабинета хьалхашкз цхьацца хIама эшаш. Трактораш а латтийташ, механизаторашца из волча ухаш дукха моттигаш нийслора.

Атта дацар «лакхе латтачоа мара кхоачашдулургдац оаха яхар» яха къаьнара оамал йохае. ХIанз шоашта хIама нийсача со волча боагIа механизаторш. Царна коа-карта эшар: доакъар, ялат, кхыдола законах царна доагIаш дола хIама цхьа дIа а кхачийте мара царгара болх хьабехац совхоза инженерни службас. Цар из хьа а бу. Цудухьа болх беш я тха совхозе мел йола 56 трактор, кхыйола механизмаш, оборудовани. Района совхозий бригадашта юкъе хьалхара моттиг Аушев Абукара кулгалдеча тха бригадага я.

ХIанз, бIаьстан кийчо еча хана а, хьалхле дIа ца хеца гIерташ къахьегаш ба тха механизаторш. Ханнахьа лаьтта ахар, ялаташ дIадер, хьувкъам чуздар керттера гIулакхаш ма дий юртбоахаме. Из деррига а дувзаденна да техникаца а цу тIа болх беча нахаца а. Цудухьа техника «лораярах» чакхдалац инженера декхар.

ЦIаьккха а белгалдаккха лов: хIара саг (моллагIа чин долаш из вале а) шиъ балха доазув довзашш цун кулгалдулуши хила веза. Веце — урхаш кхычунга дIаяла еза.

ХIанз чуийина Советашка шоай дикагIа бола нах хьожабе гIерташ ба нах. Со се а ва ишта харжа оттавьчарех. Сона дика гу: цхьабараш духхьала хIанз шоашка йолаш йола портфель карара ца ялийта чугIерташ ба, шоллагIбараш — чинаш дене а дегаца, синца наха эшар хьаде гIерташ из депутатски хало шоашта дIатIаэца ловш, шоай кандидатураш оттаяр ловш ба.

ШоллагIчар лелабу никъ нийса а наха хьаллоацаргболаш а ба. Бакъда, цу аз хьалха бийцарех цхьаболча наха чаккса доагIача гIулакхашца харжархой шоашкахьа баха гIертилга ийрча хIама хет сона. Цудухьа тхоай округе беча организационни а пропагандистски а балха юкъе белгалъю оаха из фактор.

А. ТУТАЕВ,
«Маяк» яхача совхоза керттера инженер.

ТIАДИЛЛАР IА КХОАЧАШДОЙ

Цхьа ха яр мел тоха хIаваз тха совхоза кхеташ. Банкрот хинна ялайоаллар «Маяк». ХIанз эргадаьнад гIулакхаш. ХIаьта кассе кIезига-дукха ахча а Iовш латт.

МалагIа низ ба кIалайиса хинна тха совхоз кIалхаръяьккхар? Арахьара хьатIадена гIо-новкъостал а дац е тхона хьалхара болх бе баьхка нах а бац. Деррига бахьан — оаха, кулгалхоша, тхоай балха стиль хувцар, хIаране шиъ болх хьабар, цаI шоллагIчо «ткъама» кIал а ца вехкаш.

Со инженер ва. Са декхар — техника болх беш хилийтар. TIамкха из техника тоа а еш, цу тIа болх беча нахах дог лазадезар малав? «Директор ва», — оалар хьалхагIа. Цудухьа дукха нах гуллора хIара денна директора кабинета хьалхашкз цхьацца хIама эшаш. Трактораш а латтийташ, механизаторашца из волча ухаш дукха моттигаш нийслора.

Атта дацар «лакхе латтачоа мара кхоачашдулургдац оаха яхар» яха къаьнара оамал йохае. ХIанз шоашта хIама нийсача со волча боагIа механизаторш. Царна коа-карта эшар: доакъар, ялат, кхыдола законах царна доагIаш дола хIама цхьа дIа а кхачийте мара царгара болх хьабехац совхоза инженерни службас. Цар из хьа а бу. Цудухьа болх беш я тха совхозе мел йола 56 трактор, кхыйола механизмаш, оборудовани. Района совхозий бригадашта юкъе хьалхара моттиг Аушев Абукара кулгалдеча тха бригадага я.

ХIанз, бIаьстан кийчо еча хана а, хьалхле дIа ца хеца гIерташ къахьегаш ба тха механизаторш. Ханнахьа лаьтта ахар, ялаташ дIадер, хьувкъам чуздар керттера гIулакхаш ма дий юртбоахаме. Из деррига а дувзаденна да техникаца а цу тIа болх беча нахаца а. Цудухьа техника «лораярах» чакхдалац инженера декхар.

ЦIаьккха а белгалдаккха лов: хIара саг (моллагIа чин долаш из вале а) шиъ балха доазув довзашш цун кулгалдулуши хила веза. Веце — урхаш кхычунга дIаяла еза.

ХIанз чуийина Советашка шоай дикагIа бола нах хьожабе гIерташ ба нах. Со се а ва ишта харжа оттавьчарех. Сона дика гу: цхьабараш духхьала хIанз шоашка йолаш йола портфель карара ца ялийта чугIерташ ба, шоллагIбараш — чинаш дене а дегаца, синца наха эшар хьаде гIерташ из депутатски хало шоашта дIатIаэца ловш, шоай кандидатураш оттаяр ловш ба.

ШоллагIчар лелабу никъ нийса а наха хьаллоацаргболаш а ба. Бакъда, цу аз хьалха бийцарех цхьаболча наха чаккса доагIача гIулакхашца харжархой шоашкахьа баха гIертилга ийрча хIама хет сона. Цудухьа тхоай округе беча организационни а пропагандистски а балха юкъе белгалъю оаха из фактор.

А. ТУТАЕВ,
«Маяк» яхача совхоза керттера инженер.

Йицъенна рема

ДIаяхача хана механизаци шерра хьайолаелча, эшаш яц аьнна лаьрхIар говраш. ДуххагIа долча боахамаша дIаяьхар уж, дулха комбинаташна дIачу а енна. Цхьабараш бицбелар боккха боаца мухь дIа-хьа кхахьара говрвордала дикагIа хIама доашилга. Шурий фляга, хи бешка дIаяхьара йоккха трактор е машен хехка езаш хул хIанз.

Цул совгIа, говраш дIаяхарах чIоагIа эшаденнад колхозашен совхозашен пачахьалкхенга дохка дулх а шура а. Фу шура йоанкхаргья говрагара, сенна еза из аьнна хеталургда цхьаболча газет дешарашта. Цар шурех кийчъяь кумыс сага пайдаьне хиларал совгIа, дарбане а лоархIаш я.

Говраша пайда лулга харал совгIа, царех сакъердалуш бола нах хIанз а кIезнга бац. Масала, дукха ха йоаццаш тхо хилар Сунженски района «Путь к коммунизму» яхача колхоза говраш лелаеча ферме. Цига вайзар тхона цу ферма кулгалхо Чинтаев Ризван Исаевич. Тхо цига хиннача дийнахьа говрий рема яжа дIалаьллаяр, цхьа кIеззига говраш мара ферме ца юсаш. Мишта дIадоладелар цу боахаме говраш лелаяра гIулаках?

Эггара хьалха Ризваней пун новкъосташеи хьайицар бIаь барайтта говр. Из дар 1988 шера январь бетта. Цу хана денз йолаелар говраш.

Таханарча денга говрий рема шозза алсамъяьннай. Кхарча шера шовзткъеи итт банъилг яьй вай ювцача ферме. Царех цхьаккха дIакъастаяц. Цу хьайбашта дика доал деш, шоай декхараш довзаш ба конюхаш. Къахьегарга хьежжа шоашта а пайда боал царна. ХIара бакъилг ярах, из унахцIена а йолаш хьаэцарах конюха шовзткъа сом лу алапел совгIа.

Конюхашта юкъе дикагIа къахьегарца белгалвьянна ва Борчашвили Iумар. Цо цу боахаме къахьега ткъаь бархI шу да.

— Фу пайда лу оаш лелаеча говраша? — аьнна, оаха шийга даьча хаттара жоп луш, Ризвана аьлар:

— Вай республикерча говрий заводаца дав договор да тха. Духха ха йоаццаш итт бакъ дIачуелар оаха, хIарагнех эзар сом мах а нийца. Царех тхона дика пайда баьлар. Оаха дIачуенна бакъилгаш Прохладнински сборни пунктера Австрале дIайигар. ХьатIайоагIача хана, пайдане йолча кхалашкара шура якхка лерхI оаха.

Мухь кхухьача говрех, уж лелаеча конюхех а лаьца дувцаргда вай хIанз Нестеровскерча дукхача наьха бешамаш аьхай цар. Тамашийна хеталора говраша а ворданта а эшаш бола гIирс шоай кулгашца хьабеш воаалла ферма цхьайтта болхло бIаргавайча. ЦаIаш чархашта лаьрхIа гомаш хьадеш бар, хоаматаш а кхы мел дар а хьадеш бар кхыбараш.

— Ухаза къахьегаш волча цхьайтта конюхах пхиъ пенснонер ва. — аьлар ферма заведующе Ризвана. — ДикагIа къахьегачар цIераш яха лов сона. Уж ба юртбоахамен продукци чакхйоахача промышленностен болхлой Ди долча хана «Къахьегама ветеран» яха цIи енна Цыздоев Керма, Тимеркиев Абдул-Рашид, Русаков Алексей, Гуляев Иван, Юнов Миханл, кхыбараш.

Кагирхой кIезига ба коллективе. Царна сийдолаш хетац-те из професси? Вай даьй историега хьежача гучадоал, мел еза лоархIаш хиннай хьалха говраш. Дикача динах бIарча легендаш ювцаш хиннай.

Тахан гуш да вай из гIулакх тесса леладеш хилар. Хьагучох, дийнде деза из. Лакхе йийцача колхозе сана...

Л. ТУМГОЕВА.

СУРТА ТIА: хозагIйола говр.
М. МАЛЫШЕВА сурт.

Нохч-ГIалгIай АССР Министрий Совете

Боахама доал дара кердача хьалашка автомобильни транспорта Нохч-ГIалгIай территориальни объединене дешага хьежар аргIанарча заседане Нохч-ГIалгIай АССР Министрий Совет, Белгалдаьккхар 1987 — 1989 шерашка керттерча хьокхамий хьакъехьа объединене цхьадола толамаш даьха хилар . Министерствашт ведомствашт мухь кхахьара договорни декхараш, пайда баккхара а къахьегама овсарле лакхъяра, керттера фондаш юкъейоалаяра заданеш кхоачашъяьяц. Цу хана чухь 167,7 эзар рейс ца еш йисай. царех городе Грозне 116,5 эзар рейс а йолаш е хIара итталагIа йола рейс. Рейсаш ца ярах хинна экономически зе миллион сомал духхагIа да. Хила боагIача боарамга диллача пассажираша гIулакх дара боарам лоха ба. Пассажираша хьэцар гулдара мела тIахьожам лоаттабу, ца йоагIаш кIезигьяьй линейни тIахьожамхой штат, цу гIулакха ледара юкъеоз нах.

Новкъа машинаш кхерамзле лелара гIулакх кхоачамболаш дац. Цу даькъе доагIар хьадехац ведомственни карайолча предприятей кулгалхошкара, ледара тIахьожам лоаттабу новкъа лелача машинашта а водителашта а.

Ледара я автопредприятейи автоколоннайи производственни база. Производственни база лелача машинашца йоагIачарех 48 процент мара Iалашъяьяц.

Автотранспорта болхлой социальни сфера дикагIа хила йоагIаш я, боахама способагIа хьалдеш дац нах чубаха цIеношш. Грозненски горисполкомо помещеней лац диспетчерски пункташ яхара, городской маршруташ чакхйоалача пункташка водителашта салоIа цIеношш хилийтара.

Цу деша хьакъехьа тIаийпача соцам тIа белгалдаьхад баха нах дIакхувлара, мухь тIабахьара хьакъехьа дола кхоачамбоапараш дIадахараи цу даькъера хьашташ кхоачашдара тIадегозадаьи гIулакхаш. Автомобильни транспорта территориально-производственни объединене кулгалхошта тIалиллад объединене бьча балха итогий анализ е, массанахьа а хьалхашка латта дехараш толаме кхоачашдара ерригача коллективашта творчески а безаме а къахьега хьал хилийта. Министерствашт ведомственни дехараш халдаза кхоачашделга Iалашде, наькъаш дахкара эша хIамаши гIишлон материалаши дIакхахьара къаьстта тергам тIа а бохийташ. Грозне нах балха болхачеи балхара боагIачеи сахьаташка пассажирски транспооте болх дикагIа бергбола гIулакхаш де. Договорех мухь кхахьара, маьхах гIулакхаш дара, объединене предприятеш финансови хьакъехьа тоаяра план кхоачашъелга Iалашде.

1990 шера 1 февраль тIакхачалехьа ведомства чурча тIахьожама служба чIоагIъяра дош къоастаде.

Автотранспортни предприятей болх тоабара, цар экономически финансовии хьокхамаш лакхдара, новкъа машинаш кхерамза лелара, транспортникашта доагIашдола фусама-бытовой хьалаш хилийтара дукха дешаш да халкъа депутатий городскойи районнии Советий исполкомаша, «Чечингавтодор» объединене, НГIАССР финансай министерствас, Госплано къоастаде дезаш.

Заседане хьежар республика боахамаш Iай болх бара кийчдара итогашка. Цу хьакъехьа тIанйцача соцам тIа а аьннад нах чубаха цIеношш, коммунальни предприятеши объекташи 1989—1990 шерий сезона йIоахъяра республика Министрий Совет чIоагIдаь гIулакхаш шоай ханнахьа кхоачашданзар НГIАССР жилищно-коммунальни боахама территориальни производственни объединене (нов. У. А. Арснукаев), Грозненски горисполкомо (нов. К. А. Музаев), «Чеченингушстрой» производственни гIишлон-монтажни объединене (нов. Я. М. Мамодаев), Къулбаседа Кавказа машиннаькъа Грозненски отделене (нов. А. Я. Спиридонов), «Чечингражданстрой» проектно-гIишлон объединене (нов. А. М. Цуров), «Чечингаз» производственни объединене (нов. Ю. Х. Героев), капитальни гIишлош еча «Чеченингушагропромстрой» кооперативни паччахьалкхен объединене (нов. Г. М. Гайрбеков), цу объединеней кулгалхой декхарийла бир хьем боаццаш цу гIулакхага хьажа, динза дисар тIехьа а ца тетташ лоацача хана даь даккхара къахьегама коллективашка болх бIаштIехьбаккха.

Республика Министрий Совето соцам тIанйцаб Афганистан Демократически Республике интернационални декхар кхоачашдеча дакъа лоацаш хинчача бIухой социально-бытовой хьалаш дIахо а тоадара. Цу соцамга хьежжа кхоалагIча группа бIухошта - интернационалисташтa — инвалидашта бетта 90 сом долаш моттигерча лоархIама персонални пенси хьожалаьд, мугIаерча, сержантски, эпсарий составгIа болча байнача бIухой-интернационалистий 50 шу лаьннача ноаношта — бетта 80 сом, хIаьта 55 шу даьннача ноаношта — бетта 140 сом. ХIаьта ишта Афганистане интернациональни декхар кхоачашдеш байнарий берашта луш дола моттигерча лоархIама персонални пенсеш а лакхдаьд.

ХIара шу ме доал къаьнача Гавана дукхагIдола дакъа, кубински столица архитектурни ядро оалаш дола дакъа ше хьалха хиннача тайпара дерзаш доагIа. Реставраци еш, тоаеш латт ЮНЕСКО-с адамлен доалахье я, аьнна дIакхайкаяьча районера зданеш. Цар ханаш цкъаза бIаь шераш-ка лоархIаш я. Къаьна город хувцалуш эргаяларга хьежжа, цун улицашка дукхагIа хул кхыча мехкашкара туристаш, столица кхыча районашка баха, цун истори довза ловш бола нах.

СУРТА ТIА: къаьнача Гавана цхьа дакъа.

О. СЕРЕДА сурт. (ТАСС).

Мишта хьахилар робот?

Ха сиха дIайодалга теркалду дезалера бераш докхий хиларца. ХIаьта, корта кIайбеннача конструктора из дагадохийт, творчески уйланца хьакхеллачу. Дукха е кIезига ха я хац сона, цхьабакъда, дупен тIа эггара хьалхара программни доалдеш йола промышленни робот хьаяра болх Америка ВIашагIкхийтгача Штаташка дIаболабаь ткъаь итт шу даьннад. Эггара хьалха роботаш хьае йолаелар Джозеф Энгельбергера хьаяьча «Унимейшэн» яхача компане.

1956 шера, дагаух Д. Энгельбергера, цхьан сайрийна сона вайзар цу хана цIихеза вола изобретатель Джордж Девол. Из соца дагавааьлар промышленни роботаш хьаяра йолча уйланца. ИIаьхий корпорацеш ший идеяшта юкъеоза, кердача гIулакха лаьрхIа цар ахча дIахецаргдолаш цар кулгалхой тешабе гIерташ вар Девол цу хана. Из гIулакх хьалльцар Д. Энгельбергера.

— Хетаргахьа, — бегаш бу цо, — аз меннача корта бохабеча маларо ший гIулакх дир, цу хана сона Девола идеяш геттара чIоагIа гарга хийтар.

Цхьабакъда, изобретателя идеяша Колумбийски университета студент волча хана ше леладаь хIамаш дагадохийтар Энгельбергера. Цу хана йоазонхочун-фантаста Азимов Айзбека уйла еча роботех дола дувцараш кхоачашдар мара дагадоаллаш хIама дацар цун.

Ишта е вешта, цхьа уйла йолча наха шоайла вIашагIкхийтта юкъара гIулакх дIаоладир. Дукхача поедприятешка хинначул тIехьагIа, Д. Энгельбергереи Д. Девол кхетадир: эггара дикагIа робототехника автомобилаш еча юкъейоалае йиш йолга. Хадданза йола производственни процесс, конвейер тIа дийнахьеи буси беш бола халла болх, машений корпусаш двигателаши арахецача цехашкара во балха хьалаш— из деррига а энтузиасташта хьакхолла лерхIачун «оамалашта» жоп луш дар.

Ши шу гаргта ха дIаяхар хьалхара промышленни робот хьаеш. 1961 шера из «Дженерал моторз» яхача компане цхьан заводе дIайихьар. Цунах «Унимэт», аьнна цIи тилла, из «универсальни гIонча» яхилга да, хIаьта, из автомобилий деталеш яра Iомаяь яр. Специальность Iомаяр духьа еррига технологически процесс магнитофона тIа дIаязйир робота. КIезига-дукха корректировка йича робото кIоаргга балха говзал йолча специалисташа санна ший болх кхоачашбора.

Хьалхара толам баькккха бале а «Унимейшэн» компане продукцена кIезига заказаш дора. Д. Энгельбергера фирма шийна теркам тIаозийта гIерташ ца деш хIама дисанзар. Цун образецаш тайп-тайпарча шоушка хьокхар. Цар лузача бургац дIачуйохийтар, оркестраца дирижера болх бора. Роботий а уж хьаяьрий а сурташ пивной компаней рекламни роликашка а тIехьа дар. Фу дергда? — дагаух Энгельбергера. — Эцархой теркам тIаозар духьа тайп-тайпара киловзалаш делае езаш хулар.

Юххера бокъонца боккха толам баьлар цар. 1966 шера цу «Дженерал моторз» кхы а 66 универсальни гIонча нийцар. ХIанз уж Огайо яхача штате хьайийлача автозаводе точечни сварка яра процесса доалдара эшаш яр.

Промышленни робототехника теркам тIаозар кхыча мехкашка а. 1967 шера Д. Энгельбергер Японе ваха хилар.

— США, — йоах цо, — 10 сагах йола аудитори гулъе хала хуларг. Со геттара цеваьлар Японе лекцета ладувгIа 600 инженер веча.

Цо Токио «Кавасаки дзюкогио» яхача фирмага программни доалду промышленни роботаш хьаяра йола лицензи ехнар.

Кховзткъеи иттлаг I ч а шерашка а дезткъалагIча шерашка а геттара дегIаера промышленни роботехника, цхьадолча даькъе. «Унимэйшэн» фирма арахецар. Цо еррига роботех 30 процент хуларашш дунен рынке йохкар. Цу фирма 7000 робот дуккхача мехкашкарча тайптайпарча заводашка дIаоттайир. Цхьабакъда, цIенхаштта халонаш духьала нийсъелар.

Йоккхий промышленни фирмаш роботаш арахецара йола предприятеш хьае йолаелар. Эггара хьалха цу навкъагIа яхар «Дженерал моторз». Японски «Фанук» яхача фирмаца цо «ДМ фанук роботикс» яха фирма хьайир. Цул тIехьагIа «Унимэйшэн» хIара шера хула юкъара пайда 60 процентага кхоачаш лохбелар. 1983 шера эггара хьалха промышленни роботаш хьаелга дIаоладаь компани дIаяьлар. Д. Энгельбергера из «Вестингхауз электрик» яхача фирмага ехнар. ше бизнесера дIавода, аьнна, дIакхайкадир.

Дукха доккха доаца кема а йийца Джозеф Энгельбергер массехк бутт форда тIа бьйккхар, из диццe гIерташ. Цхьабакъда. цун из вIашIехьдаланзар. Роботашларча безамо керда уйлаш хьалхьойийр.

— Са безам ба, — йоах Д. Энгельбергера. — роботаш хIара цIагIа хилийта. Царна дика квартираш цIенъе, даа хIама кийчде, гаражера автомобиль арайккха, из йила, шун цIагIара чIегашка хьежа хов.

Къар ца луш вола робототехника энтузиаст юха а болх беш ва. Цо Данбери яхача йоккха йоацача городе (штат Коннектикут) «Тоанзишэнз рисерч корпорейшэн» яха компани вIашагIъеллай. ХIанз цига цIагIарча боахаме лелаяра лаьрхIа роботаш ехьаю. Уж американски тикашка корайоагIаргьяц, цхьабакъда. пар компане поменшеш цIенъю, ишта гаргарча больнице цамогаш болча наха даа хIама дIакхухь. ХIаьта. уж хьаяьчоа юха а ший къонал а А. Азимова робототехника масаза наха гIулакх дора. Ишта чIоагIа наха тара а яр уж.

Нью-Йорк.

В. ПРОСВИРЯКОВ.
(ТАСС).

ДОСААФ — ПЕРЕСТРОЙКА НАЬКЪАГIА

КПСС ЦК апрельски (1985 ш.). Пленумо дIадоладир оборонни Общества еррига звеньей балха стилан методаштен овлангара перестройка елга. хIаьта дукхагIча дакъе цо эргаяьхар ДОСААФ комитеташи организацешеи. ДОСААФ-а ший Х-ча Ерригсоюзни съездза решенешка белгалъяьхар оборонно-массови, тIематриотически. спортивни балха тайп-тайпара формаши методаши.

Республика ДОСААФ организацеш Коммунистически парте, советски халкъа, цун Герзашларча Низий вахарера дезагIа дола цIейшта дездара хетадаь оборонно-массови балха бетташи кIираши санна йолча массови тIема-патриотически мероприятей инициатораш а хьинаре доакъошхой а хинна дIаэттар. Цар шоашта кхы а духхагIа нах юкъеувз, ишта уж къахьегама а дешара а коллективий общественно-политически вахаре хада йиш йоаца дакъа а хинна дIаотташ латт.

ВЛКСМ комитеташа комсомольцашцеи кагирхошцеи цхьана революционни, тIема, къахьегама Сийлен моттигашна чакхйоахача Ерригсоюзни походашка хьинаре дакъа доац. ДОСААФ организацеша. Уж мероприятеш кхувшбоагIарашта тIематриотически кхетам луча ший тайпара школа а хинна дIаэттай. Из болх хьинаре чакхбоах г. Грозне, Гудермесски, Наурски района духхагIйолча дешара заведенешка. Къаьстта теркам тIаозаш я Октябрьски районера Пионерий цIеи. № 15 йолча школа-интерната балха опыт.

Кагирхошта беча балха процессе духхагIа пайда луча формаех я кагирхоша парте, тIема, къахьегама ветеранашца, Советски Эскара бIухошца, запасе болча эпсарашца, бIухой-интернационалисташца тематически вIашагIкхетараш чакхдахарш санна йола кхетам балара форма. Оборонни Обществе хьинаре болх беш ва 4000 совгIа. Снйлахь-боккхача Даймехка тIема ветеран, запасе вола эпсар.

ТIехьарча хана кагирхоша чIоагIа лоархIаш да шера цкъа чакхдоахаш дола «призывника Денош», ховш ма хиллара уж вIашIехьдоах военкоматашеи ДОСААФ комитеташеи. Уж денош кагирхой эскаре а флоте а гIулакх де кийча хилара хьахьокхаш дола хьажар а хиле дIаотт. Укхаза кагирхой партс, тIема, къахьегама ветеранашца вIашагIкхетараш хул. тIема коллективашка хьоашалгIа болх, цар вахар, быт, тIема техника йовз.

ДОСААФ юххьанцарча организацеша, къаьстта дешара заведенеша дика опыт Юаяьй кагирхошта тIема училищешка деша бахара профориентаци яра хьакъехьа. Укхаза «Эпсар турпале професси» я яхача девизгIа кагирхой. Герзашларча Низий, запаса эпсарашца, тIема ветеранашца вIашагIкхетараш чакхдахарца цхьана ДОСААФ активносташа, къаьстта юххьанцара тIема кийчо яра болча хьехархоша шоай оагIорахьара индивидуальни кхетам балара болх а бу. Цу лостамагIа дика къахьег г. Грознерча №№ 15, 17, 21, 25 йолча юкъерча школай, Наурски районера Черноозовски юкъерча школа. Сунженски районера Ассиновски № 1 йолча юкъерча школа, ишта кхычоа школай юххьанцарча организацеша.

ДОСААФ юххьанцарча организацеи, къахьегама, тIема коллективий вахаре традици а хинна дIаэттай Герзашкарча Низий мугIарашка гIулакх, де болхаш бола кагирхой торжественно накъаболахилга, собранешка торжественни хьале царна наказаш телалга, хIаьта цар Даьхено тIадилла декхар сийленна кхоачашдергхиларах дув буалга. Цу даькъе дика опыт Iоайай «Электроприбор», «Красный молот», СССР 50 шу дизара цIерагIча завода къахьегама коллективашка.

тIема-патриотически пропаганда бе-бе формаштен методаштеи юкъе белгала моттиг дIалоаш революционни, тIема, къахьегама Сийлен музеяша. цига кагирхой доккхагIдолча ноахалий денале гIулакхаши тIема традицеши кулге а лувцаш хьалхжебу. Цу лостамагIа эффективно болх бу «Старогрознефть», НГДУ, «Красный молот» завода, №№ 15, 17, 104 йолча юкъерча школай, кооперативни техникума, № 15 йолча школа-интерната, г. Грозне Октябрьски района Пионерий цIеи; Малгобекерча № 4 йолча школа-интерната, Гудермесера № 1, 2, йолча юкъерча школай, Сунженски районера Ассиновски № 1 йолча юкъерча школа, Алхан - Калински культура цIеи тIемеи къахьегамеи Сийлен музеяша.

КхувшбоагIарашта чIоагIа воздействи ю Гражданскиа Сийлахь-боккха Даймехка а тIемаш долча хана байнача турпалашта оттадьча памятникашта, обелискашта юхе чакхйоахача торжественно-таьзета ритуалаша. Уж чакхйоах г. Грозне, Назрановски, Наурски, Сунженски районашка.

Герзащларча низашта лаьрхIа специалисташ кийчбеча докхка дакъа юкъехьу Грозненски, Сунженски, Гудермесски автошколаш, Грозненски радиотехнически школаш, Грозненски аэроклуба, радиоспортах йолча берий спортивно-технически школаш. ХIанз ДОСААФ дешара организацешка кийчо еш ва хIара ялхлагIвола эскаре гIулакх де ваха веза зIамига саг. Царех 44 процент гаргта болчар тIехдика дешаш чакхйоах уж, 33 процент совгIа барех спортсменаш-разрядникаш хул. Еррига школашка уж Iомабара керда программаш юкъейоалаяьй. Цу программа юкъе да топ кхосса Iомавар, дешара маршаш, тIема нормативаш кхоачашъяр.

Республика оборонни Обществос духхагIа тIедкам тIаухийт массови физкультурен спортен дегIанхувлара. Спорта технически а тIема-прикладной а тайпаша кагирхой физически чIоагIбаь ца Iеш. сихагIа хIанзара тIема техника караерзаяра гIо ду. ДОСААФ организацешка болх беш я 770 секци а кружок а. Цар чулоац 60 эзар совгIа саг. Уж ераш спорта тайпаш карадерзадеи ба: парашютни, самолетни, водномоторни, радиоспорт, мотоавтомоделировани. Республика спортсмений доалахьа я кхоъ ДЮСТШ, 27 спортивнотехнически клуб, 358 тир, 3500 спортивни герз, 194 спортивни мотоцикла, 10 спортивни автомашина, 173 карта, 28 спортивни кема, 40 радиопеленгатор, 18 коллективни радиостанци. Массаза вай республике чакхйоах водно-моторни а судомодельни а спортах, парашютни спортах, мотоспортах, мотоболах йола СССР чемпионаташ. ДегIаухаш латт вай спортсмений спортивни говзал. 1989 шера кийчваьв 6000 совгIа спортсмен-разрядник, царна юкъе 11 — СССР мастер. ХIаьта Шумаков Викторах водно-моторни спортах Дунен халкъашта юкъерча класса спорта мастер хилар.

Оборонни Общества гIулакхий хьала критически анализ еш белгалдаккха деза дикка духхагIйола юххьанцарча организацеша, къаьстта юрташкарчар, ледара болх белга. Духхьал тIехьарча хана ДОСААФ мугIараш 40 эзар сагага кхоачаш кIезигденнад. Укхаза бахьанаш дукха да, царех лархIа деза материально-технически база во хилар, цхьайолча районни комитеташа шоай балха дукха гIалаташ гучадувлийтар, шоай декхараш кхоачашде кийча ца хилар.

Ишта вай дешара заведенеш юххьанцара тIема кийчо яра курс чакхъяккхара эшачунца во Iалашъяь я. Масала, НВП курс чакхйоахача 414 дешара заведенеш 121 мара бокъонца Iалашъяь яц, хIаьта 164 дешара заведенешка шоай тираш яц, 46— герз леладара цIалгаш дац, 195 тактиках йола дешара городокаш яц. 800 совгIа йолча дешара заведенешкеи культурно - просветительски учрежденешкеи диллача 40 совгIа мара революционни тIема, къахьегама Сийлен музей яц. Къаьстта кхераме хьал хьахиннад Урус-Мартановски, Назрановски, Шатойски, Малгобекски районашка, цига спорта технически а тIема-прикладной а тайпаш карадерзадара эша хьалаш дац. Цу районашка лохерча боараме бу кагирхой тIема профессеш карадерзяра профорнентаци яра болх.

ДОСААФ дешара заведенешна Герзащларча Низашта лаьрхIа специалисташ кийчбара дешаш а доагIача боараме кхоастадаьдац, хIана аьлча, ухказа ледара Iомаю Афганистане Советски эскар тIема гIулакхаш чакхдоахаш цар тIема техниках пайда ийбаь йола опыт.

Шийна теркам тIаозаш да военкоматаша ДОСААФ дешара юххьанцара тIема кийчо яра курсаш чакх ца яьхача кагирхошца е дешара заведеней дешархошца, студенташца комплектовани еш хилар. Укхаза белгалдаккха деза. Облсовпрофа берий спортивно-технически школашка финансировани е ца тугалга, ишта цо 1941 — 1945 шш. советски халкъа Сийлахь-боккхача Даймехка тIем тIа котало йыкхха 45 шу дизара хетадаь революционни, тIема, къахьегама Сийлен музеяшта юкъе хьажар-конкурс чакхйоаккхача дакъа ца лоацилга. Ишта кхоачаш яц НГIАССР Министрий Совета 1990 шу чакхдалалехьа г. Назране моттигерча лимитий чотагIа тир хьае, аьнна, РСФСР Министрий Совето яьхинна решени.

ДОСААФ-а Нохч-ГIалгIай областной комитето еррига оборонни комитеташ тIахьех низ а ца ихобеш КПСС планаш вахаре кхоачашъяра, республика ДОСААФ-а Даьхен экономика а оборона а чIоагIъяра эффективно гIо дергдолаш шоашта могар дара.

Н. КРУГЛОВ,
ДОСААФ областной комитета отдела заведующе заместитель.

ЛИТЕРАТУРНИ ОАГIУВ

М.-С. Плиев

Са Нана-ГIалгIайче

Бiаьшерий замаша къовсаме тийса,
Iаьржача унаша фу хоадо лийса,
Бирсача тIемашка тIехьенаш йийша
Дорх чукъувл лаьчаша, син пхаьнаш
эттIаш,
Делхар дувл лоамашка, дарций мухь
бетташ,
Са Нана-ГIалгIайче, дарций мухь бетташ.
Юхь тIа чош довлале, бовлале кхийна,
Адамий безамах бовлале йина,
Илдара дегIамаш шоай цIийла хьийна,

Хьега кхы фос йоацаш, хьа мукъле
мара,
МассагI кIант вежаш хьа цу тIемий арз,
Са Нана -ГIалгIайче, цу тIемий арз!
Нана ма елхийла вай ГIалгIай-мехка!
Нана ма елхийла вай ГIалгIай-мехка!
Гонгара чIенгага гIийла дол дехка,
Дог делхаш бIаргашка дIайха хий
кхехка,
Юхь къувлаш керта тIа Iаьржа-Iаьрж
техка
Нана ма алхийла вай ГIалгIай-мехка!
Къовсама хьа къонгаш ткъамалла
боахаш,
Моастагlчоа дерц доахаш,
цIерца садоахаш,
Токхамаш чудетташ дай маьреш оахаш
Лаьттача курача хьа лоамий сийна,

Укх дунен харцонаш, Iазапаш хьийна,
Да тахан тхо дийна, дуненах йина.
Дай-лоамаш, кIай куйнаш Io чу ма уьза,
Хьай дорха ткъам бетташ, дарц,
чу ма хьувза,
БIаргара бIарг лекхар, тийшарг ма
хьувза,
Каьхатех оаш Iаьржа сармажаш дора,
Ца даьраш качкхуьхаш, тха
юхIаьржийора
Оттаргьяц ГIалгIайче кхы цIакхха гора.

Дегашкар хьагI Iенош, къинош ма
Iувша,
Са халкъа во дехаш гора ма хувша,
ГIалгIайче йохарга кхы са ма тувса!
Адамий син-пхьинаш ахкарца алха,
Дорхьенна бертий мо халкъа чухьалха

Шун Сталин Береца варгвац кхы малха!
БIаьсти мо къона я, лоамаш мо
къьна
Хьаьша я, ГIалгIайче, хьа фусам хьаьна
Хьа хала ницкъ бицбаьр ваьвац ший
даьна!
Низ ба хьа къонгашка сий юрош баха,
Хьинар да беркате шера ахаш аха,
ГIозъяла, ГIалгIайче!
ГIозалца яха!
Нана ма елхийла вай ГIалгIай-мехка!
Нана ма елхийла вай ГIалгIай-мехка!
Гонгара чIенгага гIийла дол дехка,
Дог делхаш бIаргашка дIайха хий кхехка,
Юхь къувлаш, керта тIа Iаьржа-Iаьрж
техка
Нана ма елхийла вай ГIалгIай-мехка!

ГОТТА КОАНАIАРАШ

(Повеста тIара дакъа)

Адам райцентре дIакхаьчача, сайрангахьа лестадар Iан лоаца ди. НКВД начальник делкъийна чу а ваха хьавена ший кабинета чу вар. Нийлха баьнна кера кIудж а болаш, гIийло цIеча юхьара, цIимхаро саг вар из, шовзткъеи итт шерага кхаьча хургволаш. Тайпанцlи а яр цунга товш: Сердюк. Дукха ха яцар из цига начальник вола, шу дала мара далацар. Нохчийн гIалгIайн мехках боахача хана цига дакъа лоацаш хиннав йоахар цунах.

ДIадийцар цунна Адама ше дена гIулакх. Ше дIавехаш университетера дена кхьхат а дIахьехкар. Ялх бетта дешаргдолаш подготовительни отделени хьаеллар цига.

— Ого. Алма-Ата! — аьлар начальника. Шоаш йолчул а цIимхара йийрзар цун юхьмараж. — Москве вахийт аз хьо? — Цхьа эгIазе велакъежар из. — Е Кавказе? ХIай?

— А, новкъост майор, Алма-Ате, — аьлар Адама кIаьдо, иштта аьлча из камаьршагIа хиларга догдоахаш.

— Цига деша дезар... Хьай Кавказе. Бандитизм ца а лелош.

— ЭгIазе хьахьажар Адамагахьа Сердюка сийна бIаргаш.

— Аз ца даьр сона качдолла ма гIерта, новкъост майор. — Из кIаьда аланзар Адама. Цун дега вас йир начальнико аьнначо. Боаца бехк качбелла цу мехкара воалавьвар из а иззамо деррига къам а. ХIанз кертагIа а доах из.

— ТIем тIа хIана вахаваш хьо? — тIачайхар Сердюк.

— ТIом болабенна шу дала доаллача хана лакхехьара приказ дера нохчийн гIалгIайн эскаре ма бугалба аьнна.

— ХIай? ХIана вахаваш хьо тIем тIа?

— Хетта эшаш, — аьлар Адама.

— Эшаш, ях Iа? Хетта ца эше, юхагIо хье хьавенача.

— КIирвенна бIара а хьажа, тIатехар. — Хьайна ваха бокъо еннача. — Iалаьмате чехка. Решетках арахьежа хьай безам беце.

— Аз даь хIама дац, решетках арахьежа. ХIара сага деша бокъо я вай мехка, иштта яздаьд Конституце тIа.

— Чакхдаьнназ къамаьл. Динце дешар... Болх, болх! Хье ваха Iохоаваьчча, хьай паспорта тIа яздаьчча метте.

«Харт» аьнна ший паспорт дагадехар Адама. Казахстане хьа ма кхаьчча деннадаьр из. Цхьан шера. «Ваха бокъо я Степной районе», аьнна йоазув латтар паспорта тIа. Паспорташ поселковви Совете хьателар. Адама ханнара хургйолаш йоI ягIар уж хьаяздеш, герга кIай юхьмараж, кIеззига цIе лесташ басилгаш а йолаш. Ший герга жогIара бIаргаш Адама хьатIахьожадир цо, хоадаллал елакъежар латтар цун юхь тIа. Цун бIаргаш Адама бIаргаш тIа шийсеннача секундах дIалайоа цун юхь тIара елакъежар. Букъа тIа из йоазув ца а оттадеш хьакховдадир цо Адама паспорт.

Цхьан юккъах лоапавенача латтийсар Адам. ТIакха бехказо вела а къежа, аьлар:

— Баркал хилда, Валя. Поселкови совета секретаро цун цIи йоакккаш хезаяр Адама.

Валя районе НКВД паспортни отделе балха яр. ТIехьагIа поселке енайолаш воаш вIашагIкхийтача, из йоазув цун паспорта тIа оттаде маганзаро ший кулга йоахар цо. Из хIана дар а хан шийна.

Дегашка безам бенна, вIашагIкхетараш хинна, цхьана сахьаташ дIакхахьанзар цар шинне пул тIехьагIа. Мишта доахаргдар уж цхьана сахьаташ царна шиннена юкъе ткъаь пхиъ километр хилча? Наггахь Валя поселке ена нийсъелча вIашагIкхетар уж шиъ. Геттара лоаца хулар из вIашагIкхетар.

— ТIакхха, цIаьхха а ала аз хьога? — тIачайхар Адама Сердюк. — Е милициончер хьачу а вийха, дIачуволлийта аз хьо? ХIай?

Йист ца хулаш, кхыметтел Iадика а ца ювцаш, начальника кабинета чура араваьлар Адам. Коридора чу Валя кхийтар цунах. Лоацца ше дена гIулакх, ший бала дIакодабир Адама, цун новкъосталга догдоахалга ший еце а.

— Из начальника ший кара да, — аьлар йоIо. — Пропускаш цо тел.

Из-м Адама а ховра.

— ЦIагIоргва хьо хIанз? — хаьттар Валяс.

— Кхы фу дергда аз? — аьнна, кулгаш дIа-са дахийтар Адама.

— Садовш ма латтий. Кхоана гIоргва-кх.

— Начальнико кхерам тувс, чуволларгва йоах Iалаьмате чехка цIа ца воде.

— Из-м хьо цIавахавий— вещий тохкаш леларгвац. Кхоана областе вода... Кхоана хьа а вайя. Са вешийга ала. Массехк дийнахьа из хургва цун когаметта.

Дикалга сатувсийташ дар Валяс аьIнар. ВоагIаргва Адам-м кхоана а. ЦIагIоча хIаьта а мичав из, садовш ма латтий.

— Мегаьд, — аьлар цо.

— Бийса якхха моттиг йий хьа? — хаьттар Валяс, цхьа къахетаме бIара а хьажа. Из моттиг еце, ший де новкъостал долаш санна. Шоайцига вига йиш мичай цун из. Малав аргда цо?

— Бийса якхха моттиг-м хургъяр, — аьлар Адама, щийна из мича йоаккхаргья ца хой а.

Арахьа сайрангахьа ше ласт шийлагIа яр.

Бийса мича, хьанцига йоаккхаргья яха уйла керта чу а йолаш, дIахьалхаухар Адам. Малаш ба ца ховча наьхацига уж — вайнах бале а кхыча къамах бале а— бийса якхха чувита ала тоам хетацар, эхь а хетар.

Укхаза Казахстане шоаш хьабоалабеча хана шийна цхьан вагона чу хиннв Iумари Iаьлеи яха ши воша дагавера Адама. Поезда тIара Iобоахача хана хала цамогаш яр цар нана. Кхычахьа дIа ма йига, ма гой шоана укхангара хьал аьнна дехар даьдар нах дIай-хьай боахарашка.

— Цига лораш ба, дарба дергда, — аьнна, кулг дIалостадир мала мича вугаргва кара долчо.

Бугача дIакхачале соалоза тIа еннаяр нана. Товарни вагона чура шелал лайнаяцар цо, пехкашта хала лазар кхийта хиннадар. Чилла бут юхебахача хана товарни вагона чу ший кIиранна баь нижъ дукххавеша Iаьткъабар, хийла къоаставаьвар дезалах, дуненах.

Цу бIаьсти дIайха лазар кхийтта да а велар. ХIанз шоаш кхоъ дисадар уж. ЦIагIа долча хана йийха хинна Мадинати, кхийна хьалъятта Iумари, кхелета Iаьлеи. Ше йийхачоа цу йоккхача Казахстанера хьакарайоагIе Мадинат ДIагIоргья цунца уж шоаш шиъ вусаргва, Iумарас саг йовлайилцца.

Иштта дийдар шоай вахарах Iумараси Iаьласи, дIайхьай а эцаш.

Дукха баьгIар уж пхьор хьаделарга хьежаш. Эггара тIехьа а хьадаьлча, кхехкадаь кIа хиннадар из.

ТIа гата доацача, фоттан хьакханза долча истола тIа доккхача оаркхалга чу Мадината из хьаоттадича, бехказо Адама бIарахьажар Iумар.

— Цунах тийша дусалда тхо, Адам, кхы даахIама укх цIагIа дола а долаш...

— Фуд Iа дувцар? — ала веннар дIачакхдаккхийтанзар цунга Адама — Ялат деций ер, ма ала ишта.

Iуйрийна а дIохдаь кIа дуадир фусамдаьша Адама. Кхы даа хIама ца хиларах юха а бехказабаьлар. Дагалаттар кхоачашхилда аьнна, кхаьнне ловца баькхар, Адам накъавоаккхаш.

Юхмаччахьа хилар цар ловца а. НКВД коридора чу Адам дIачувоаллашехь духьалкхийтар Сердюк. Лаьрхха цунна кIийленна хайна ваьгIача санна. Областной управленеи ваха аравоагIаш хиннавар из. Сов хьалха венавар Адам.

— ХIанз а укхаза ва хьо?!

— тIачайхар начальник, цIимхара бIара а хьажа.

— ХьатIайоагIаш бийса яр... Мича гIоргвар со? — Бехказа вала велар Адам.

— Ваха моттиг-м йолаш я.

Дежурни хьа а вийха, Адам чуволлийтар цо. Мел ха якхха волл хьа а аланзар...

БОКОВ Ахьмад,
Нохч-ГIалгIай халкъа йовзонхо.

А. Хамхоев

БIаьсти йоагIа

Лаьтта дохьдеш,
вреш сийнъеш,
Маьрша, гIоза, зовне яьнна,
Ший гIа боахаш йоагIа
бIаьсти —
Цунга моаршал хатталаш.
Iалам дийндаь, сомадоахаш,
Оалхазаярш ловздаьнна,
Зизаш дахьаш йоагIа
бIаьсти —
Цунга моаршал хатталаш.
Маьлха лиро сийрдайоахаш,
Каста кхача новкъаьяьнна,
Ший гIа боахаш йоагIа
бIаьсти —
Цунга моаршал хатталаш.
Баьццара кIувс лаьтта тоссаш,
Куцах тайна, сибат даьнна,
Зизаш дахьаш йоагIа
бIаьсти —
Цунга моаршал хатталаш.
Михо моакха морхеш
лехкаш,
Асаро мо гаьнаш кIайеш,
Ший гIа боахаш йоагIа
бIаьсти —
Цунга моаршал хатталаш.
Iуйре товеш, сайре хозъеш,
Наьха мерза безам хестош,
Зизаш дахьаш йоагIа
бIаьсти —
Цунга моаршал хатталаш.
Адамаш да балха кийчлуш.
Тайна хьийкъа ялаташ кхеде,
Ший гIа боахаш кхаьчай
бIаьсти —
Цунга моаршал хатталаш.
Тушолеш я фусамаш тоеви,
Керде вахар, безам тоабе,
Зизаш дахьаш кхаьчай
бIаьсти —
Цунга моаршал хатталаш.
ЦIакхоачергда вей чIагергаш,
Мехкаш дайза,
хьийза-лийнна —
Дуне хоздеш кхаьчай
бIаьсти,
Цунга моаршал хатталаш.
Хьалхаьйнад кхашка ялаташ,
БIарг ма кхоачча беркат
хинна —
Вахар товдеш кхаьчай
бIаьсти,
Цунга моаршал хатталаш!

Ноаношка

Ага теркош, накха хьувкхаш,
Бийсанна наб - сатем
боацаш,
Когаш тIа вай оттадаьча
Ноаношта аз баркал ях.
Дега безам, йIовхал телаш,
Къахьегаме йоакхчо лоаттош,
Хьалхедаьча вай ноаношта
Дикагlа мел дар хилда ях.
Вочох лорош, дикачех
кхедеш,
Кхоане йовза хьакъел
телаш,
Хьалхедаьча вай ноаношта
Даггара аз баркал ях.
Боча хьесташ, гонахьа
ювлаш,
Хьаьна кийчбаь кхача
телаш,
Йоакхо яьча вай ноаношта
Дикагlа мел дар хилда ях.
Адам доза, вахар довза,
Сийрда хьакъел, кхетам
телаш
Хьалхедаьча вай ноаношта
Даггара аз баркал ях.
Наьха эздел, гIулакх довза,—
Гlоза тIехье хийла яхаш, —
Iомадаьча вай ноаношта,
Дикагlа мел дар хилда ях.

С. Чахкиев

ПIУРИ БУАРГАШ

Къонах, алал, хьона
Сенна еза Iуйре? —
Хьо-м къам мехках
даьккхача а,
Йист ца хулаш Iийра.

Къонах, алал, хьона
Сенна еза сайре? —
Хьо-м хьай ах къам делча а,
Йист ца хулаш Iийра.

Къонах, алал, хьона
Езий Iуйре, сайре?—
Хьо-м хьай къаман
тIехкаш ехка,
Хьакимал Iохайра.

Ший мотт мохк а баккха
Къам эттача дийнахь
Йист хила а воаца,
Вий хьо, алал, дийна?

Наха наIалт яхаш,
Болаш ма бий уж,
Алхха шоашта баха,
ПIуриБуаргаш.

А. Ведзижев

Дикал–низ

Дувцар

Массехк ди даькхкар Мухарбика укхаза спецкомендатуре ваха лоархIа ца веш. Бакъда, ше цига ваханза вargвоацилга ховра цунна. Да а вар из учете дIаоттара гIулакх сихгIа чакхдоакхгарга дезаш, хIанз мара дагахьа а доацаш хьакхийтта вола воI юха а шийх къастар кхерар из.

Цхьа даьла къахетам а хинна хьовзам боацаш дIадийрзар Мухарбика гIулакх, цо догдоахаш ма хиллара, дика саг кхетар бахьан долаш.

ВIалла укханца къамаьл де ловш а вацар ер тIаваха городера комендант. Цо хьаяхачох, пурам а доацаш укхаза варах набахта мара кхы моттиг яцар Мухарбика. Шийца Мухарбик а ийца спецпереселенчески отделе вахар комендант. ЭIамига саг тийшавар ше набахта волла вугаш хиларах. Ювцаш хазарах мара набахте йовзаш вацар из, бакъда, овцачох чIоагIа ийрча фусам яр.

Кабинете ераш чубаьлча Мухарбика бIаргхийтар стола тIехьашка вагIача сийрда юхь а кера корта къамаьл тоссаденна. Шийгара баьла а, ше уйла еш мел хиннар а дицделар цунна. Цун довш доацача елакъежаро ше хьесташ санна хетар цунна.

— Хьо Кустанаера я?

— Я... Цига яь а, кхийна а я.

— Хьо санна хоза кхалнах дукха бий цига? — ШIийна дага а доацаш хаьттар Мухарбика. Ше цIийвелча санна хетаделар цунна.

— Вола хьо, ховргда хьона, — елаелар кхалсар.

— Ци фуй хьа?

— Оля... Хьа цIи?

— Мухарбик, — кулг дIакховдадир цо кхалсагага. Шийга дIакховдадь кулг хьаккхашта дIалаьцар Оляс.

— Довзаш хургда вай, — аьлар цо.

Дукха ха йоацаш шийна дага мел хиннар а, ше арадаьккха гIулакх а дицденнадар Мухарбика, ерриг цун уйлаш Оляйгахьа яр. Ший деррига вахар цунна дIадовзийта вооллаш санна ше мел леладаьр а хIанз шийгара хьал а Оляйна дIадийцар цо. ЧIоагIа теркам тIабахийта ладувгIар йоIо цо мел дувцачунга.

— Хьо хIанз хьай станце хиннав, тIехьара Хьалхарча Украински...

ТIехьашка ши кулг а лаьца, кабинете гIолла дIа-хьа ухаш цхьа юкъ яьккхар майора.

— Укх городе малав хьа? — хаьттар цо юххера а Мухарбикага.

— Цхьа да ва... Нана еннай, йиша еннай со тIакхалачехьа.

Юха а йист ца хулаш йIаьхха ха яьккхар майора.

— Фу дергда, — аьлар цо юххера а. — Иштта хиннай кхел... Сатоха деза, сатоха деза.

Кхоаччара гаргало йолча саго аьлча санна хетаделар Мухарбика майора тIехьара дешаш. Кхы хIама ца хилча а, цу дешаех кхетадергдар из армера майор хилар.

— Хозий хьона цо дувцар?

— аьлар майора комендантага, Мухарбикагахьа корта а лостабеш. — Чехка дIаоттаве учете.

...ХIанз из деррига дагадехар Мухарбика поезда корах шийна гуш йолча шаьрача аренга арахьежаш вагIаш.

— Йист хулаш ма вац хьо, — меллашха йистхилар цунга вагона чу цунна духьхала ягIа кхалсар. Бакъдувра из, массехк сахьата наькъа боагIаш цIаккха йистхиннабацар уж шкъ.

— Фу дувцургда аз? — Къонача хозача кхалсагахьа дIахьежар из. Елакъежар латтар цун юхь тIа, сийна ший бIарг боагаш санна хетадора.

— Гаьна водий хьо?

— Есильски районе.

— ХIа-а... Со-м хьо сайца Кустанае кхаччалца воагIа мотташ яр... Цига ваханза ва хьо?

— Вац... Командировке вода.

— ХIа-а, — аьлар юха а кхалсага. — ХIанз дIакхача воаллаш хьо... Цхьан сахьата никъ мара биса бац.

ЧIоагIа раьза хилар Мухарбик цу кхалсагаца ший къамаьл тоссаденна. Шийгара баьла а, ше уйла еш мел хиннар а дицделар цунна. Цун довш доацача елакъежаро ше хьесташ санна хетар цунна.

— Хьо Кустанаера я?

— Я... Цига яь а, кхийна а я.

— Хьо санна хоза кхалнах дукха бий цига? — ШIийна дага а доацаш хаьттар Мухарбика. Ше цIийвелча санна хетаделар цунна.

— Вола хьо, ховргда хьона, — елаелар кхалсар.

— Ци фуй хьа?

— Оля... Хьа цIи?

— Мухарбик, — кулг дIакховдадир цо кхалсагага. Шийга дIакховдадь кулг хьаккхашта дIалаьцар Оляс.

— Довзаш хургда вай, — аьлар цо.

Дукха ха йоацаш шийна дага мел хиннар а, ше арадаьккха гIулакх а дицденнадар Мухарбика, ерриг цун уйлаш Оляйгахьа яр. Ший деррига вахар цунна дIадовзийта вооллаш санна ше мел леладаьр а хIанз шийгара хьал а Оляйна дIадийцар цо. ЧIоагIа теркам тIабахийта ладувгIар йоIо цо мел дувцачунга.

— Хьо хIанз хьай станце цунга Мухарбика а делар.

ШIе тIера Iовзьнна поезд къайлаяллалца шийга кулг лестадеш хиннача Оляйна тIехьахьежаш лаьттар из.

Районни центре гаьнна дIаваха везар цун, бакъда, цунна хацар ший цига мишта а мича гIолла а ваха веза. Эггара хьалха укхо никъ хаьттача воккхача сага, из хургдоацар да яхаш санна йIаьхха шок техар.

— ДIарча «Заготзернора» цига дIаде кIа кхухьаш истарий соалозаш хул хьона, царгара деха, дIавугаргва хьо.

Беррига кхалнах бар истарий соалозашца цига мел хиннараш. Дукха дехар де дезанзар Мухарбика, эггара хьалха укхо къамаьл да кхолсаг раьза хилар ер дIавига.

— Езарг йолча вода хургва хьо, — бегаш бир кхалсаго. — Вешта, тамаш я цу гIирсаца-м хьо цига дийна а волаш дIанхоаче. — Соалоза хьалхишка ядача хIамашцара хьа а къоастаьв йоккха кетар хьвелар цо Мухарбикага. — Укханца дIахьоарчале, бийса шийла хургья.

ШоллагIча дийнахьа Мухарбик сомаваьлча, дIайхача цIагIа уллар из. ХIанз а делкъа ха хиланза яр. Сецца мара шоаш укхаза ца кхьачалга дагадехар Мухарбика. ХIанз пишка хьалхашка кулгаш детташ йоалла йоккха саг сийсара укханна яйнар яр, бакъда, кора кIал латтача поднара тIа вагIа вокхха саг хIанз мара вайнавацар цунна.

— ХIама кхалла хьайна, — безаме йистхилар йоккха саг. — Доккха хIама-м дац, вешта, кхы ца хилча фу дергда.

Эхь хийтар Мухарбика, хIана аьлча, ше станцера укхаза хьалвоалавь а, сийсара бийса якхха дIатарвьа, хIанз хIама данйта гIерташ болча а укх бовзашш боацача эрсий дезала баркал мишта аргда хацар цунна.

Шийна мел даьча гIулакхах баркал аьлча кхоачам ца хеташ, ахча дала веннавар Мухарбик, бакъда, бокхийча наха из гарга дита а тиганзар.

— Укхаза чайхана яц, — аьлар воккхача саго. — ГIулакх дIа-хьа а деш ваха веза саг ше вахача. Юхавоахурга ла, оаха дуар даа хьона, тхо дувшшача Iовужаргва хьо.

Мухарбик накъавакхха цунца араваьлар фусамда. Ший цIенна духхьала дагIача лохача цIенна хьалхашка соцавир цо Мухарбик. Ча а тесса лоха цIалг дар ераш уллув сайцараш.

— Укх цIалга чу хьа мехкахой бах, — аьлар воккхача саго цIалгагахьа пIелг дIа а хьокхаш, — ши-кхо ди да уж гуш боаца, чу-ара а бовлац, фу хиннад хац.

Шекваьлар Мухарбик. Кхыметтел цIеношка чуйода наькъа лар а къайлаяьккхаяр лайво.

— Малашб уж? — хаьттар Мухарбика.

— Iобахкийта гIалгIай ба, къона мари сесаги... ЗIамига бер а долаш.

— Хьажа вай, — са аьккхдаьлар Мухарбика.

— Со раьза ва, — шортта хьалха дIаволавелар воккхача саг.

Арара чувода ниI хийра йийла яр, из а чура ниI а йийла ераш чубаьлча, акхар бIарг кхийттар цIенъюккъерча гурматах. Доаржадаь ча дар, цу тIа ферта уллар. Шеко яцар, ювргIа кIала нах хилларах. Йист хулаш а, цхьаккха хоам беш а саг вацар. Воккха саг наIара юххе сецар, бакъда, Мухарбик чана дIагарга а ваха, Iохьежача, тIаулла ювргIа кIеззига хьувш санна хетадалар цунна.

— Йй, малашд шо? — шортта йистхилар Мухарбик. Бакъда, лохера хулаш цхьаккха хоам бацар.

— Малашд шо, цаI хьайистхила, — чIоагIагIа аьлар цо. Бакъда, цхьаккха Iмад яцар хоалуш.

— Хьахо вел хьай хьо аI — воккха саг гарга вийхар цо.

Шортта хьа а лаьца кертагахьара ювргIа хьалъайбир Мухарбика. Кхоначу кхалсаген маIача саген ши юхь яр гуш. Шеко яцар, уж дийна ца хилар. ЮвргIа дIахо а Iоззар цо. Цун бIарг тIаэттар денна уллача наьна накха Iувшаш доаллача бера.

— Са даьлаI — ЦIогIа икхкар Мухарбикага, ше латтача горавахар из.

— Сатоха, кхоначчал ураоттадеш, — сихха Io а вийрза, еннача наьна наькха тIара берг хьалъийбар воккхача саго. — Дерригнена даьла кхел я, даьла кхел я, — ше-шийца луврa воккха саг. Сихха шийна тIера Iоькккхача телегрейкана юкъе хьоарчадир воккхача саго бер. ИиIиг хиннаяр из, пхи-ялх бутт баьнна.

ИиIиг сихха йоккхача сагага дIаелар, цунна дика ховрa йиIига де деза гIулакх. Елар а елхар а цхьана а долаш сихьенна бера Iунал деш яр йоккха саг. «Са дошолг, са нраз». — уж дешаш кхоачалацар йоккхача сага багара, йиIиг хьесташ. Цхьа а, шозза а йиIига юхьа тIа елакъежар отташ хоаделар Мухарбика.

Дукха ганзар укхаза нах гулбелар. Мехкахой баьхкар, эрсий, казахаш гулбелар. Цхьана дIадерзадир цар массане из тьазет, декъий цхьана дIадехкар.

Мехкахоех ше-ше бер дIадахьа гIийртараш дукха бар. Бакъда, йиIиг дIалургйолаш яцар йоккха саг. «Са дошолг, са нраз», — уж дешаш дар цIаккха цун багара ца хадаш.

«Цхьаккха зулам хургдац дикача наха эшалургдоапаш, — каст-каста дагаухар Мухарбика. — Эггара дикагIа бола ди ба сага дикал». Иштта моттигаш дукха нийсъеннаяр цунна тIехьарча хана.

Массе хана дукха нах хул А. П. Чехова цIерагIча республикански библиотека читальни зале. Укхаза царна эша литература хьахаржа новкъостал ду библиотека болхлоша. Царех цаI я сурта тIа вайна гуш йола Албакова Диба (уралатар). Из зале баьккарашца Iимерза, безаме я, царна эша книжка, журнал, газет сихха хьалох цо.

И. ПЛИЕВА сурт.

УКХАЗА КЕПАТЕХАЧА МАТЕРИАЛИЙ АВТОРАША ДЕХ ШОАШТА ИОАГIА ГОНОРАР ГIАЛГIАИЧ ЕН АВТОНОМИ МЕТТАОТТАЯРА ФОНДЕ ДIАХЬОЖАЯР — ЖИЛСОЦБАНКА НОХЧ-ГIАЛГIАЙ УПРАВЛЕНИ СЧЕТ НОМЕР 100700110.

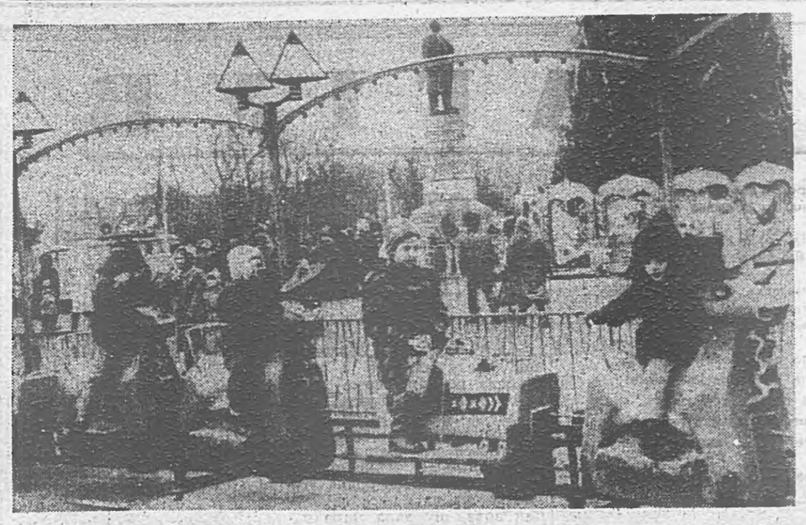

Ух деношка Грозне эгтара духхагIа нах гуллуш йолу моттиг В. И. Ленина цIерагIа майда я аьлча хьрц хургдац. Къаьстта дукха хул укхаза бераш — детсадашка ухараш а школьниташ а. Уж духхагIа тIаувз цига оттаьча Кердача шера хетаьча — городе керттера арех йолча хоза кийчъаьча елка, ГIор-Дадеген Снегурочкаген хьалхле а йолаш цига деча берий тайптайпарча ловзараша, аттракционаша.

Къаьстта хоза хул елкана юхе боад къовлалуча хана, дукха бесаш дола лампаш лота а луш елка «сегача» хана.

Ух сурташ тIа шоана гу майда тIа чакхйоахача мероприятей фрагменташ.

И. ПЛИЕВА сурташ.

Даьй хоза гIулакхаш, дика оамалаш

З а м е ш

Цо ше дувцарах Къоастой Январса бIаьра ваьнна дукха ха яр. Дукха дувцар до вай исторех лаьца. Цхьабакъда, къоаноча мел дийцачох цаI тахханалца дац ца луш дага латт сона: гIалгIай саг йоалаяр.

Цо дувцар: Нускал доаладе, замаьлха баха безача нагийча нахагеи мехкарашкеи хьалххагIе хоам а бий, уж кийчболийташ хиннаб, саг йоалаечун дашеи гаргарча нахеи, яхаш. Нускал доаладе болха кагийнахи мехкарийн шоайла бовзийташ, царга дог-безам эцийташ донкха ловзар оттадеш хиннад саг йоагIачун ков. Ухаза белгалбоахаш хиннаб замаьлха болхача мехкарийн кагийча наьхеи тхьамадаш. Уж къоастабеш хиннаб цар хьаькъалга а гIулакхашка а хьежжа.

ЙоIи зIамсаги халха доахаш хиннад ловзара да ваьдIаоттаваьча саг йоагIарий цIен гаргарча саго. Наг-нагахьа из аргIа йохаеш, тхьамада пурамийца хоза товш а дика халха боала а зIамсаги йоIи гонна юкъебоахаш хиннаб юстаро Iохайша багIача боккхийча наха дехарах. Боккхийча наьха боларга хьежача фу дар теш вай, аьле, юкъ-юкъе халха воакхаш хиннав къоаноех цаI. ТIаккха берриган ура а этте, тIоараш тохаш, шийна хьаштдолчча йоIаца халхара бIал боаккхийташ хиннаб цунга.

Локхаш бола пандар мехкарий тхьамада пурамийца соца а бийя, шю-шоай аргIагIа мехкарашца зоахолол дувцаш, сакъердаме дIахьош хиннай цар ха. ХаьнтIара ха хийца а оалача дешаца а шоаш гIалат балар кхераш уралатташ гIулакх деш хиннаб кагийнах. Цхьанне къамаьл деча хана цунна юкъеэкихар чIоагIа гIалат лоархIаш хиннад. Тхьамадагара пурам доацаш, юстара воалаш хиннавац гIулакх деш латтача кагийча нахах цхьаккхе. Эхь-эздел дерригне а корта лоархIаш хиннаб саг йоагIача-йодача вIашагIа мел кхиттараша.

Ловзар чакхдаьлча дой хьовзадора говрбаьраша. Из деш хиннад шоай несий коа дIакхаьчача кIаларчарца дой хьовзадеш, къувса дезараш малагIаш ба белгалбахара. Захалашка дIанхаьчача къоаношца Iоховшабе беза бокхий нах а замешца баха хийца нахагеи мехкарашкеи хьалххагIе хоам а бий, уж кийчболийташ хиннаб, саг йоалаечун дашеи гаргарча нахеи, яхаш. Нускал доаладе болха кагийнахи мехкарийн шоайла бовзийташ, царга дог-безам эцийташ донкха ловзар оттадеш хиннад саг йоагIачун ков. Ухаза белгалбоахаш хиннаб замаьлха болхача мехкарийн кагийча наьхеи тхьамадаш. Уж къоастабеш хиннаб цар хьаькъалга а гIулакхашка а хьежжа.

ЙоIи зIамсаги халха доахаш хиннад ловзара да ваьдIаоттаваьча саг йоагIарий цIен гаргарча саго. Наг-нагахьа из аргIа йохаеш, тхьамада пурамийца хоза товш а дика халха боала а зIамсаги йоIи гонна юкъебоахаш хиннаб юстаро Iохайша багIача боккхийча наха дехарах. Боккхийча наьха боларга хьежача фу дар теш вай, аьле, юкъ-юкъе халха воакхаш хиннав къоаноех цаI. ТIаккха берриган ура а этте, тIоараш тохаш, шийна хьаштдолчча йоIаца халхара бIал боаккхийташ хиннаб цунга.

Локхаш бола пандар мехкарий тхьамада пурамийца соца а бийя, шю-шоай аргIагIа мехкарашца зоахолол дувцаш, сакъердаме дIахьош хиннай цар ха. ХаьнтIара ха хийца а оалача дешаца а шоаш гIалат балар кхераш уралатташ гIулакх деш хиннаб кагийнах. Цхьанне къамаьл деча хана цунна юкъеэкихар чIоагIа гIалат лоархIаш хиннад. Тхьамадагара пурам доацаш, юстара воалаш хиннавац гIулакх деш латтача кагийча нахах цхьаккхе. Эхь-эздел дерригне а корта лоархIаш хиннаб саг йоагIача-йодача вIашагIа мел кхиттараша.

Ловзар чакхдаьлча дой хьовзадора говрбаьраша. Из деш хиннад шоай несий коа дIакхаьчача кIаларчарца дой хьовзадеш, къувса дезараш малагIаш ба белгалбахара. Захалашка дIанхаьчача

Цул тIехьагIа замей да а мехкарий тхьамада а белгалбий, замеш наькъагIа арабоалар. Ашарашца цар хьош бола никъ даькъала бувцаш, ловцаш доахаш хиннад юхебусача мехкараша, юхь кIайяь цIаберзара уж тIахьехаш.

ВIаьхача новкъа болхача хана мехкарашка дог доахаш, коарчамаш кхухьийташ хиннад кагийча наха, мехкараша совгIаташ телаш хиннад.

Замеш коа кхоачача хана, шоай йоI-йиша хестаеш, цун дегIах мел йоахка дика оамалаш ювцаш, из сув хилларах, маха баккха ховш, дог-цIена хиларах, маьрцIаьшца та ховргдолаш, дика нуси цIеннанеи хургхиларах иллеш доахаш, духьала боагIар фусамдаьй мехкарий. Цар доахача уллешка, ашарашка ладийгIачул тIехьагIа царна духьала шоай воI-воша, саг йоалаю зIамсаг хеставеш, цунах мел доахка дика гIулакхаш, дувцаш, цар йоI-йиша иразолча фусаме йоагIаш хилар белгалдоахаш ашараш лекхар, иллеш доахар замей мехкараша.

Шоай аргIагIа фусамдай кагийча нахеи замешцарчареи шю-шоаш котбала гIерташ, бегаш беш цхьа юкъ йоаккхар. ТIаккха замей мехкарий йоI йодача вIашагIкхиттача кагийча нахан, фусамдай бараш хьаьшаштеи тIабиге, зоахалолаш дувцар, мехкарашка тайптайпара хаттараш дора, цар уж мишта доашх хьожар. Дукха моттигаш нийслора цига бовзарах а безабаларах а йоIи зIамсагч вIашагIкхеташ, цар керда вахар дуллаш.

Из бIал чакхбаьлча фусамдай мехкарийн кагийнахи замей бераш вIашагI а кхийте доккха ловзар оттадора. Халхарца, эздельца, оалача ашарца, локхача пандарца котбала гIерташ яхь лаьца, цхьаккха тайпа хьагI йоацаш чанхдоаккхар безаме этта довзар. ТIаккха мехкарашка пайдар а локхийташ, дой халха доахаш, дой хьувзадеш цхьа юкъ йоаккхар фусамдайн хьаьшийн кагийча наха.

Цул тIехьагIа къоаной, кагийча наьха, мехкарий тоабаш екъа а яле, кхаь шун тIа Iоховшар. Царга хьожаш, эшар-дезар тIадахьаш, царна гIулакх деш хуларлаьрхIа цу гIулакха фусамдаьша белгалбаьха кагийнахи мехкарийн.

Нускал арадоаккх. Керда вахар дуллаш бола зIамсаги йоIи ираз долаш бахар ловш, дег, тIара доагIача дешашца ловцаш доахар шинна а оагIонгахьарча кьбаноша. ТIаккха шоай несийна хетаяь ашараш локхар замей мехкараша, шоай аргIагIа найц хеставеш иллеш доахар фусамдай мехкараша. Уж ираз долаш бахар, шинна дас доккхалдергдолаш цар тIехье кхувлга ловш иллеш дIа-юха доахаш, ашараш лекхаш юртал арабоахар фусамдаьша замеш. Шоай лекха ашараш, оалаш дола иллеш ца социйташ вIаши мархIа бетталуш къастар мехкарий. Бегаш беш, шоай дой хьувзадеш вIашагIкъастар говрбаьреш а.

Цул тIехьагIа шоай коа чухаччалца ашараш иллеши ца социйташ чубоагIар фусамдай мехкарий. Эхьашам ца хулийташ шоай гIулакх дизза чанхдаькхача мехкарий сийна дой а хьувзадеш, царна баркал оалар кагийча наха. Ишта чакхдоалар цу хана зIамсаго саг йоаларя йоI маьре яхарг.

Тахан а тIехьа чIоагIа пайдане а долаш, хьаэца йиш йола дикадара а хиннад цу гаьнарча хана вайнаьха саг йоагIача-йодача. Уж гIулакхаш леладе дезача бесса хIанз леладоре докхха беркат даргдар царех. Ши йоI мара замаьлха яхийтаг, ловзар дайтаг. Долче, кагийнахи мехкарий шоайла бовзаг. Цудухьа кIезига моттигаш нийслаг вайна юкъе ха яха мехкарий багIаш, мичаб ца ховш кагий нах лелаш.

ДIаязъяр
Б. КОСТОЕВ.

СПИД тIатаIаш да

Иммунодефицит (СПИД) дегIах латар хала, дIа-са дувла лазар да. Из хьоаду шоаш къэьстта йолча вирусаша. Эггара аттагIдодча лазара а духьалъотталургйоацача йоаккх цо сага организм, атта хьоаду кхераме дестам. СПИД сиха дIаэтар дунен проблема а хинна, цо шийна уйла тIаяхийтар лорийн Iилманхойн метгел ерригача общественноста, дерригача мехкий пачахьалкхений деятелий а. Каст-каста газеташ тIеи журналаш тIеи араювл «XX-ча бIаьшерен чума», «Ди техад хIанзе а», «Атака йолаенпай», «Хьем бе йиш яц» яха а кхыйола а статьяш. Из ший бахьан доацаш дац.

СПИД яха лазар даьржад хIанзле а дунен 153 мехка, цо хIанзле а 190 эзар саг вийнав, хIаьта из кхийтта нах миллионаш ба. 1981 шера дийцар Калифорне СПИД кхийтта пхи саг ва яхаш. Вьетнаме хиннача тIем тIа байнарел духхагIа нах байнаб США СПИД-ах. Вай мехка хIанз а кхы «цIи яьнна» хIама дац, бакъда, цIимхара эпидеми хьатIайоагIаш я, тIехь-тIехьа духхагIа хул из кхийтта цамогаш бола нах. 1989 шера 5-ча декабре араяьнача, «СПИД: вай воай йоакхо ца ярах бу бенхам» яхача ший статья тIа СССР медицински Iилмай Академе президента В. Покровске яьзу: «ВИЧ-инфекци — къаьстта дола лазар да. Биологически тайпа хиларах тарра деррига адамаш хIалакдара кхерам тIатосс цо. Нагахьа санна укх гарггарча шерашка профилактика эффективни средстваши методаши ца корайоагIе, тIаккха деррига адамаш доадара кхерам тIаоттаргба».

ВИЧ яха инфекци СССР-е дIаяржарах йолча Iилма даннеех вай республике 10 шера йолча хана СПИД яха лазар кхийтта 7 эзар саг хургва. Укхаза мадарра ала доагIа из лазар кхийттача сага дарба дара хIанз укх сахьате вакцинаци яц. Цу тайппара, СПИД-ах бола кхерам бизза болаш ба, дукхачар мабарра кхетабаь, бецеа. Из кхерам бокъонца бовз шийх из кхийттачоа. ХIаьта из кхийттараш хIанзле а кIезига бац.

ХIаьта цу унзарча лазарах лорадалар вайх воаех тийша да, из ца кхетийта йиш йолаш а да. Иммунодефицита вирус (ВИЧ) сагагара сагага кхоач шин наькъаца: из вирус йола цIий кхыча сага чудоттарца, стерильни йоацача шприцаца маха тохарца, хIаьта иштта сага ченага гIолла а. Из лазар цхьаннегара шоллагIчунга далара керттера моттиг дIелоац маIача сага кхалсагаца долча гIуланхо. Цудухьа эггар хьалха СПИД кхийттараш хилар гомосексуалисташ, проституткаш, бе-башха а доацаш нийсбеннарашца зина леладераш, моральни доацача хьисапе бахараш. СПИД-а духьалара къовсаме эггара керттера да сага вахар нийсача хьисапе, лерттIа хилар. СПИД — нравственни проблема я. Духовнин физический лерттIа ваха веза саг, массаза а дага лоаттабе беза адамашта СПИД-о тIаоттабаь кхерам. Кагий нахи мехкарийн моральни цIена хилар, мари сесаги кхычарца зина доацаш хилар, цIаьхха нийсбеннарашца цу хьакъехьара гIулакх ца леладар — из да СПИД-ах лоравалара керттердар. ЛерттIа, ийман долаш бахача наха СПИД кхерамедац.

СПИД яха лазар наркомашеген алкоголизмаген гIолла доалаш хилар а ца хьоадича даргдац укхаза. Ховш да наркотически алкогольни хьал тIа волча хана зина дарца аттагIа СПИД сагах латаш хилар.

Сага иммунодефицита вирус дIа ца яржийтара духьала болх беш я унахцIено лораяра Министерство. СПИД-а духьала къовсам лоаттабара йилла болх беш я республикански центр. Республикански больнице, Грозней Наурски станицеи цхьанне цIий шолхагIчоа чудоттара цIий доаккхача станцешка, Назрановски центральни районни больнице йолаш я цIийца СПИД-а вирус йий хьажара лаьрхIа йола лаборатореш. 1990 шера ишта йола лаборатореш йохкаргьа Шалински, Гудермесски, Урус-Мартановски центральни районни больницешка. Элисте, Ростов-на-Дону, Волгограде, Ставрополе СПИД кхаьча хиларца дувзаденна цига нийсбеннача наьха цIийца цу лазара вирус йий хьож. Профилактически тохк ишта дегабуаме бола беррига нах а. 1989 шера ишта хьежар 100 эзар сагага, вешта аьлча, 1988 шера хинначул шозза духхагIа. Эггара хьалха хьож донарашка, цIийта гIолла нахага из дIадаргдоацаш.

СПИД-а духьалара гIулакхаш дара эпидемологически надзора система отта а яь, болх беш я. Санэпидстанцеи Центреи специалисташа СПИД-а духьалара къовсаме хадданза тIахьожам лоаттабу шприцашта, инструменташта, кхыча медицински изделешта обработкен стерилизации яра. Элистерча Калмыцки республикански берий больнице хинна трагеди терклъяьй. Цох яздаьд 1989 шера 29 марта «Грозненский рабочий» газета тIа. СПИД-а профилактикан цунца къовсам лоаттабареи Центра кулгалхо.

РЕСПУБЛИКА МИНИСТЕРСТВАЙ, ВЕДОМСТВАЙ, ПРЕДПРИЯТЕЙ, ОРГАНИЗАЦЕЙ КУЛГАЛХОШКА, СОВЕТСКИ, ОРГАНАШКА, БЕРРИГАЧА ГРАЖДАНАШКА ДОЛА

Кхайкарал

Дунен тIа яьржай СПИД-а кердача «кхерамеча дIа-са дувлача лазара эпидеми. Адамленна тIаэтта кхерам бокхха ба. Сага иммунодефицита вирус лелеараш хIанзле а планета тIа миллионаш ба. Новкъа дале а, вай республике а ба уж.

Инфекци яржара кхерам ба, сабарде йиш йолаш дац, хIана аьлча цо сага валар дахьаргда.

Махулла из кIезигагIа даржаргдола хIама дар вай массане а декхар да. Республика медицински болхлоша дIаболабаьб из болх, бакъда, материально-технически Iалашбаь ца хиларца, дарба деча учрежденешка хиланза яргйоаца санитарно-эпидемена духьалара режим оттаяра эша лаьрххIа йола аппаратура ца тоъарца дувзаденна цIенхаттара халонаш тIаайттай.

Тхо кхайк министерствашка, ведомствашка, советски органашка, общественни организацешка, предприятей, учрежденей, кооперативай коллективашка республика дарба дара-поликлинически учрежденешта гIишлон материалаш ялар, ремонтни балхаш дара, къаьстта родильни, берийн инфекционнин отделашка, новкъостал дар дехаш. Стерилизаци еча аппаратурана ремонт яра, дарба дара — профилактически учрежденеш хIамаш юттача средствашца кхоачамхиллал Iалашъяра новкъостал дар дех оаха.

Тхо кхайк боахамий, халкъа депутатий Советий исполкомий кулгалхошка централизованни стерилизационни отделенеш яккара эша помещенеши средствеш, цкъа мара пайда эцаш йоаца шприцаш, системаш, инструменташ эцара инвалютни средстваш лахара тIехьа ца деятелашкара, дина керте латтарашкара, тIемен къахьегамеи ветеранашкара дех имане хила наха хьехамаш деш къамаьлаш дар.

Тхо кхайк республика хIара гражданинага СПИД-о вахара тIаоттабеш бола беррига кхерам бовзара тIахьехаш, ше а шийна бовзараш — безараш цу инфекцех лорабара ший низ кхоачар де а яхаш. Из де деза хIаннзе а, кхоана тIехьа хургда. ВIаши хьожаш хила вай, ХХ-ча бIаьшерен унзарча лазара воашка мел йолча средствашца духьалъовтта вай.

НГIАССР унахцIенон лораяра министерство, унахцIенон республикански центр, СПИД-а хьакъехьарча профилактикен цунца къовсам лоаттабареи республикански центр.

ВЕТЕРАНИЙ вIАШАГIКХЕТАР

Сунженски районерча Горохов Эдуард Михайловича кулгалдеча тIема а къахьегама а ветеранийн клубе каст-каста пайдане вIашагIкхетараш, салаIара сайренаш хул.

Укх деношка иллешца, халхарашца, цхьацца сакъердамеча дувцарашца дIайихьар ветеранаша цу тайпара аргIанара сайре. Къизача тIема хана дIадаха шоай къона шераш, дайнарлайнар дагалувцаш, хувцалора къоаной юхь-сибаташ, духьалъуттар тIема унзара сурташ.

Вай ювцача клубе гулбеннараш тайп-тайпарча къамех бола тIема а къахьегама а ветеранаш бар. Цар массане дегашка цхьа уйла яр: ираз долаш, гIоза «хилда адамлен вахар. Райене бахача тайптайпарча къамех ветеранаша шоашта гIалгIай мотт Iомабар дийхар. Из дехар кхоачаше дош делар районна кулгалхоша. Укх деношка занятеш дIайолалургья.

Л. БЕКОВА.

СПЕЦИАЛИСТО ХАТТАРА ЖОП ЛУ

ТIеххьарча хана цхьацца-дола хувцамаш хиннад ЗАГС отдела балха юкъе. Керда оттаьча паччахьалкхен пошлинаца дувзаденна дукха хаттараш хул наьха. Цудухьа, 1989 шера 25 октябрера СССР Министрий Совета соцам дIабовзийта ловра сона.

Цу соцамо белгалдоах госпошлинай бсарамаш. ХIанзарчул тIехьагIа уж укх тайпара хургда:

Саг йоалаяра регистраци еш — 15 сом. Кагий бераш доацаш, шоайла дагабаьнна мар-сесаг дIа-хьа къасташ хилара регистраци ярах, нагахьа санна шаккхе а уж хьалхарча браках баьха бале — 100 сом. Нагахьа санна царех цаI шозза е духхагIа браке хиннавале — 200 сомагара 300 сомага кхаччалца. Нагахьа санна, мичав ца ховш, е кхетаме вац аьнна судо оттаваьча сагацара брак хоадаеш хилча — 5 сом. Тайпан цIи, цIи е дай цIи хувцарах а йоаяьчоа метгел моллагIа свидетельство хьалуш а — 5 сом.

Хьалха лелаеш хинна ставкаш 1942 шера денз лелаеш яр. Цудухьа царна хувцамаш де дийзад. Керда оттаяь ставкаш, соахка 25 октябре денз лелаеш я.

Материальни Iалашо во хилар бахьан долаш из ахча дIадала ца могача наьха бокъо я финурганашкара шоаш цу пошлинех мукъабовлийтар деха.

Р. А. ДЖАМУРЗАЕВА, НГIАССР Министрий Совета ЗАГС отдела заведующи.

Редактор
О. Б. ГАДАБОРШЕВ.

ТЕЛЕВИДЕНИ

4 ЯНВАРЬ

ЕРА

I ПРОГРАММА

6.30 — 120 минот.
8.30 «Житие Дон-Кихота и Санчо» яха художественни фильм. 1-ра фильм. 3-гIа серн.
9.40 — Документальни фильм.
10.00 — «Телесеанс. Телефильмай анонс».
10.30 — Документальни фильм.
11.35 — Мультфильм.
11.45 — «Маьрша хийла хьо, музыка!».
12.30 — Ха.
13.00 — Iилма-довзийтара фильм.
15.30 — «В поисках капитана Гранта» яха художественни фильм. 3-гIа серн.
16.35 — Музыкальни сокровищница.
17.25 — Берий сахьат (английски метта урокаца).
18.25 — Реклама.
18.30 — Ха.
19.00 — «Остановись, мгновенье» яха передача.
19.40 — Мультфильм.
19.50 — «Житие Дон Кихота и Санчо» яха художественни фильм. 1-ра фильм. 3-гIа серн.
21.00 — Ха.
21.30 — Актуальни интервью.
21.40 — Опера духхаезарий клуб.
22.55 — «Вай тIехьале».
23.25 — Концерт.
23.45 — Кердадараш.

II ПРОГРАММА

8.00 — Iуйрийнара гимнастика.
8.15 — «И возлюби его в сердце своем» яхача фильма премьера.
8.35 — Концерт.
9.00 — Испански мотт. 1-ра шу.
9.30 — Б. Кифф. «Прищучил» яха фильм-спектакль.
10.45 — Испански мотт. 2-гIа шу.
11.15 — Концерт.
12.10 — «Кортик» яха берашта дола фильм. 3-гIа серн.
13.20 — Документальни фильм.
13.50 — «Девушка из легенды» яха телефильм. 1-ра серн.
16.20 — «Кердадараш» (гIалгIай меттала).
16.30 — Документальни фильм.
17.30 — Мишта ду шоана гIуланх? (нохчий меттала).
18.00 — Хоамаш. Реклама.
18.05 — Информационно-музыкальни программа.
18.30 — Ха.
19.00 — Хоккей. Товарищески вIашагIкхетар.
20.10 — «Бийса даькъала хийла шун, бераш!».
20.25 — Хоккей. 3-гIа период.
21.00 — Концерт. Уфера передача.
21.30 — «Золотая мина» яха художественни фильм. 2-гIа серн.
22.40 — Фильм-концерт.

5 ЯНВАРЬ

ПIАЬРАСКА

I ПРОГРАММА

6.30 — 120 минот.
8.35 — «Житие Дон-Кихота и Санчо» яха художественни фильм. 1-ра фильм. 4-гIа серн.
9.45 — «Остановись, мгновенье» яха передача.
10.25 — «Вай тIехьале».
11.00 — «Радуга» яха халкъа кхоллама телепрограммай VIII Дунен халкъашта юкъера фестиваль.
11.30 — Берий сахьат (английски метта урокаца).
12.30 — Ха.
13.00 — Iилма-довзийтара фильм.
15.30 — «В поисках капитана Гранта» яха художественни фильм. 4-гIа серн.
16.35 — «...16 шу даланзен бокхгIеи».
18.25 — Реклама.
18.30 — Ха.
19.00 — «50х50» яха музыкальни передача.
19.50 — «Житие Дон-Кихота и Санчо» яха художественни фильм. 4-гIа серн.
21.00 — Ха.
21.30 — «Из хиннад... хиннад...».
21.50 — «Взгляд» яха программа.
23.35 — Мультфильм.
23.45 — Кердадараш.

II ПРОГРАММА

8.00 — Iуйрийнара гимнастика.
8.15 — Концерт.
8.45 — Английски мотт. 1-ра шу.
9.15 — К. Гоцци. «Ворон» яха фильм-спектакль.
11.15 — Английски мотт. 2-гIа шу.
11.45 — «Бронзовая птица» яха берашта дола фильм. 1-ра серн.
12.50 — «До будет» яхача телевизионни документальни фильма премьера.
13.20 — Ритмически гимнастика.
13.50 — «Девушка из легенды» яха телефильм. 2-гIа серн.
17.00 — «Спортивни вахар».
17.10 — Киножурнал.
17.40 — Кердадараш (нохчий меттала).
17.50 — Фильм-концерт.
18.05 — Информационно-музыкальни программа.
18.30 — Ха.
19.00 — «Вайнаьха Iаьдалий хьаст».
20.00 — «Бийса даькъала хийла шун, бераш!».
20.20 — «Доалахье — тайптайпара формаш». Прямой передача. Телефонаш: 22-26-68, 22-01-65, 22-93-92.
21.20 — Хоамаш. реклама.
21.30 — «Утомленное солнце» яха художественни фильм.
23.00 — «Мелодии рождественской ночи» яха Львовера передача.

5 ЯНВАРЬ, ПIАЬРАСКА

РАДИО

4 ЯНВАРЬ, ЕРА

7.15 Сихдалара баргал етташ.
7.25 Музыка.
7.30 Передачай программа.
7.35 Хоамаш.
7.45 Республикански газетий обзор.
7.55 — 8.00 Музыка. Хаоттам.
8.15 — 8.45 М-С. Плиева дешаш яздаь мIлеш (гIалгIай меттала).
11.15 «Патриот».
11.30 «Къаьхьегамга хьежжа ду сий а» (гIалгIай меттала).
11.45 — 12.00 Керттера критерий — дикал.
15.15 — 15.30 Музыка. Передачей программа. Хаоттам.
17.15 «Камертон». Художественно - публицистически канал.
18.00 Керда хоамаш.
18.10 Керда хоамаш (нохчий меттала).
18.20 Керда хоамаш (гIалгIай меттала).
18.40 — 19.00 Халкъа ашараш (нохчий меттала).

5 ЯНВАРЬ, ПIАЬРАСКА

7.15 «Юрта Iуйренаш».
7.30 Передачай программа.
7.35 Хоамаш.
7.45 Республикански газетий обзор.
7.55 — 8.00 Музыка. Хаоттам.
8.15 Дош гIуланхи цаI хилар (нохчий меттала).
8.25 — 8.45 С. Аушев. «Махьмуд» яха дувцар-хиннар (гIалгIай меттала).
11.15 — 12.00 Художественни самодеятельность (нохчий меттала).
15.15 — 15.30 Гостелерадио солист Б. Тимурзиев (гIалгIай меттала).
17.15 Передачай программа. Хаоттам.
17.16 «ДоттагIий оазаш».
17.31 «ЦIе сийгаш» (гIалгIай меттала).
17.46 Концерт.
18.00 Керда хоамаш.
18.10 Керда хоамаш (нохчий меттала).
18.20 Керда хоамаш (гIалгIай меттала).
18.30 Реклама.
18.40 — 19.00 «Советаш вахарш» яха радиожурнал.

Хаоттам

Тахан республике гIоллен Грозней морхаш а йолаш, лоа а делхаш, малхбузехьара секунде 2 — 7 метр чIоагIа мух а хьекхаш хилеи фегара температура республике —4 +1, Грозне 0—2 градус йолаш хилен тарлу.

Кхоана морхаш а йолаш, лоа а делхаш, цхьайолча моттигашка дохк а доаллаш, тайп-тайпарча оагIонашкахьара секунде 3—7 метр чIоагIа мух а хьекхаш хилеи фегара темпаратура бийсана 8 — 13, дийнахьа 14 — 19 градус шелал йолаш хилеи тарлу.

МЕТЕОСТАНЦИ.

ТХА АДРЕС: 364907, г. Грозный, Маяковске ул., 92. Телефонаш: редактора — 22-45-57; редактора заместителя — 22-85-07; бехкокхама секретара — 22-84-68; отделий: партийни хьахара — 22-53-12, промышленностен транспортен — 22-75-81, 22-65-01; юрта боахама — 22-47-84, 22-90-66; культура — 22-64-75, 22-75-78; письмой — 22-85-64; машинописни бюро — 22-89-51; корректорски — 22-89-88.

НАШ АДРЕС: 364907, г. Грозный, ул. Маяковского, 92. Телефоны: редактора — 22-45-57; заместителя редактора — 22-85-07; ответственного секретаря — 22-84-68; отделов: партийной жизни — 22-53-12, 22-54-04; промышленности и транспорта — 22-75-81; 22-65-01; сельского хозяйства — 22-90-66; 22-47-84; культуры — 22-64-75; 22-75-78; писем — 22-85-64; машинописное бюро — 22-89-51; корректорская — 22-89-88.

Газет арадувл шинареи, шоаттеи деношка

СФ02003. «Грозненский рабочий» издательство типографи, Маяковске, 92.

Типография издательства «Грозненский рабочий», ул. Маяковского, 92. Заказ № 006.